VIOLENTA REAÇÃO DOS PATRIOTAS HÚNGAROS

ANO XXIX — RIO DE JANEIRO, SÁBADO, 10 DE NOVEMBRO DE 1956 — N. 8.690

Diario Carioca

☆ Fundador: J. E. DE MACEDO SOARES ☆

Diretor Presidente: Horácio de Carvalho Jr. — Diretor Redator-Chefe: Danton Jobim

RUSSOS MUDARÃO GOVÊRNO TÍTERE

Escolhido contingente para Suez

O Comando do 1 Exército já iniciou a organização do contingente brasileiro que, sob o comando do tenente-coronel Iracilio Ivo de Figueiredo Pessôa, integrará a Fôrça Internacional de Polícia enviada pela ONU para assegurar a paz na região do Suez.

A designação do tenente-coronel Iracilio Ivo de Figueiredo para o comando foi feita ontem pelo Ministro da Guerra, que ao mesmo tempo designou para sub-comadante o major Ubirajara Brandão.

SELEÇÃO DO PESSOAL

O critério adotado para formação do contingente brasileiro é o de voluntário entre as praças da Infantaria Divisionária da 1ª Divisão de Infantaria. Na escolha de oficiais será levado em conta o domínio da língua inglesa, tendo em vista o carater internacional de sua missão.

Tem sido grande o número de oficiais e praças que se increvem para participar do contingente (de 500 homens), não sòmente no Quartel General da 1ª Divisão de Infantaria Divisionária, como no próprio Ministério da Guerra, onde fica a sede do Comando do I Exército.

A RESERVA NÃO VAI

Também oficiais da reserva e simples reservistas se têm apresentado, desejosos de servir na FIP, malgrado as advertências já publicadas, de que somente estarão em condições os soldados da Infantaria Divisionária incorporados em junho último.

APRESENTAM-SE OS COMANDANTES

O Tte. Cel. Iracilio Ivo de Figueiredo Pessôa, que servia no Gabinete do Ministro da Guerra, foi ontem mesmo desligado de suas funções, devendo apresentar-se hoje ao general Segadas Viana, Comandante da 1a. Divisão de Infantaria, a que está subordinada a tropa escolhida, ou seja o III Batalhão do 2.º R. I.

Também foi desligado o major Ubirajara Brandão que servia no 1.º Batalhão de Infantaria Blindada. Ambos êsses oficiais foram homenageados, no ato de sua despedida, pelos seus companheiros.

OS COMANDANTES

O Tte. Cel. Iracilio Pessôa, de 49 anos, tem-se destacado no Exército como estudioso de assuntos militares, possuindo os cursos de Estado Maior, de Aperfeiçoamento de Oficiais e mais os cursos civis de Economia Política e Psicologia, na Universidade do Paraná. Foi instrutor na Academia Militar, Ajudante do Corpo de Cadetes na Escola Militar do Realengo e ajudante de secretário da Escola Militar de Rezende (Hoje Academia Militar das Agulhas Negras). Lecionou as cadeiras de Direito Civil Administrativo e Comercial e de Geografia Econômica do Curso de Intendência; e das cadeiras de Direito Constitucional, Penal Militar e Internacional do Curso das Armas da ANAN. Também exerceu as funções de instrutor do Curso de Guerra Química da E. I. E., Integrou o Estado Maior da 6a. D. I. e o Estado Maior da 5a. R. M. e da 5a. D. I.. Atualmente, no Gabinete do Ministro, chefia o Serviço de Relações Públicas. É o tradutor da obra francesa "Ensaio sôbre a Psicologia da Infantaria".

Já o major Ubirajara Brandão de 46 anos tem exercido sempre comissões na tropa e possui os cursos de Infantaria, de Transmissões e da Escola de Aperfeiçoamento de Oficiais.

O TEMPO

Tempo: Nublado, sujeito a instabilidade pasageira.
Temperatura: Em elevação.
Ventos: Variáveis, com rajadas frescas.
Máxima: 33,2.
Mínima: 20,5.

SARTRE CONDENA OS RUSSOS

PARIS, 9 (IPS — DC) — O famoso escritor e filósofo esquerdista francês Jean-Paul Sartre anunciou hoje a sua "condenação total" à ação russa na Hungria, declarando que romperá definitivamente tôdas suas relações com os comunistas.

A defecção do conhecido mestre do existencialismo vem aumentar o número de escritores e artistas que já anunciaram de público seu rompimento com o comunismo, partido a que antes pertenciam, em protesto contra a invasão da Hungria.

"SÃO PAULO"
COMPANHIA NACIONAL DE SEGUROS DE VIDA
DIRETORES
Dr. José Maria Whitaker
Dr. Erasmo Teixeira de Assumpção
Dr. José Carlos de Macedo Soares
Sede — Rua 15 de Novembro 324 — São Paulo
Sucursal no Rio de Janeiro — Av. Rio Branco 173 — 10° andar

A REAÇÃO CONTINUA

MAGYAROVAR — Nesta foto UP, exclusiva para o D.C., tanques soviéticos desfilam frente à escola onde, durante duas noites, ficaram os membros da legação norte-americana prisioneiros dos russos, antes de obterem permissão para passar ao território austríaco. Ontem, porém, foi a vêz dos tanques dos patriotas iniciarem a sua ação. E o domínio russo volta a ser abalado.

Foi denunciado o plano russo para 3a. guerra

WASHINGTON, LONDRES e RANGUN, 9 — (FP-UP-DC) — Os círculos militares de Washington afirmam que a fôrça concentrada pelos russos nas fronteiras da Polônia e da Alemanha Oriental é muito superior ao que seria necessário para fazer frente a revoltas nos países satélites, devendo estar as potências ocidentais vigilantes, malgrado alguns indícios contraditórios.

Entre êstes, citam os americanos o fato de terem os russos desistido de colocar aviões em bases de onde podem alcançar os Estados Unidos e a possibilidade de tôdas as demonstrações de fôrça até agora realizadas se resumirem ao interêsse de intimidar os países satélites.

SERIA A GUERRA MUNDIAL

Entretanto o tenente-coronel reformado John Baker White, ex-deputado e membro do Serviço Secreto político britânico no Oriente Médio, declarou em Canterbury que a Rússia tinha um plano detalhado para se apoderar do Canal do Suez, se a França e a Inglaterra não tivessem feito intervenção imediata.

O plano russo tinha o nome de "Operação Mena", tirado de um hotel ("Mena House") próximo à Pirâmide de Quéops, que o comando soviético no Egito pretendia transformar em seu Quartel General. Enviaria a Rússia, ràpidamente, contingentes de "voluntários", com pessoal da fôrça aérea, carros de combate e artilharia, logo que Israel iniciasse o seu ataque ao Egito — que já era esperado.

PREPARAÇÃO PRÉVIA

Desde há meses os "voluntários" russos vinham sendo preparados para o combate na Africa, sendo o seu comando entregue ao major-general P.I. Pinchuk e pelo tte.-general aviador Braiko, sendo acompanhados pelo tte.-gen. Vladimir Janko, antigo comandante de brigada de carros de combate do 1.º Corpo de Exército Tcheco-Eslovaco e um dos mais competentes generais de artilharia.

Os voluntários seriam conduzidos por aviões, com escala em aeródromos sírios e campos de pouso especiais estabelecidos entre Homs e Hama, já tendo sido antecipadamente enviados os petrechos de que se deveriam utilizar: carros de com-

(Conclui na 2.ª pág.)

ONU exige saída imediata dos russos e eleições

NAÇÕES UNIDAS e WASHINGTON, 9 — (Condensado da UP e FP especial para o DC) — A Assembléia Geral das Nações Unidas aprovou hoje à noite, por esmagadora maioria, uma resolução em que é solicitada a retirada imediata das fôrças soviéticas na Hungria e a realização de eleições livres naquele país, sob a égide da ONU".

A França, apoiada por outros países, pediu à Assembléia a formação imediata de uma Fôrça Internacional de Polícia para a Hungria. Enquanto isso, em carta enviada a Eisenhower, Bulganin afirmou que o problema húngaro é "da competência exclusiva" da Rússia e da Hungria.

ACEITOU COM DESAGRADO

Ao mesmo tempo em que o Govêrno russo declarava que a situação da Hungria "interessa exclusivamente à URSS e àquele país", opondo-se, assim, a qualquer mediação das Nações Unidas, os Estados Unidos propuzeram solicite a ONU à Rússia que não se oponha à distribuição de socorros médicos e alimentícios à população húngara pela Cruz Vermelha Internacional.

À noite, o govêrno Janos Kadar anunciou que aceitava — com evidente má vontade — o oferecimento de socorros, feito pelos países ocidentais, desde que "enviados através da Iugoslávia", esclarecendo que não permitirá o ingresso direto na Hungria de qualquer combolo da Cruz Vermelha.

Na reunião de hoje da Assembléia Geral das Nações Unidas para debate da questão húngara, o delegado russo declarou que "quando a ordem estiver restabelecida na Hungria, a questão da presença de fôrças soviéticas naquêle país será objeto de um exame dos dois governos: russo e húngaro".

Até lá, arrematou Kuznetzov, a Rússia não permitirá ação alguma da ONU na Hungria, nem sequer o envio de observadores.

ONU INSISTE

Apesar da categórica recusa soviética, a Assembléia Geral das Nações Unidas aprovou, hoje, nova resolução, apresentada pela Itália, Irlanda, Cuba, Paquistão e Peru, em que se volta a pedir que a União Soviética retire suas tropas da Hungria e insiste em que sejam realizadas naquele país eleições sob a égide da ONU, logo que se tenha restabelecido a ordem.

Por 53 votos contra 9 e 13 abstenções, a Assembléia aprovou, ainda, o projeto de resolução norte-americano que pede ajuda humanitária imediata para a Hungria.

(Conclui na 2.ª pág.)

Kadar pode trocar Poder pela cadeia

VIENA, LONDRES, PARIS, BUDAPESTE, ESTOCOLMO, WASHINGTON e MOSCOU, 9 — (Condensado da FP e UP especial para o DC) — Tendo recuperado algumas posições e entricheirados nas estreitas e tortuosas ruas da cidade velha (Buda), os revolucionários húngaros desfecharam violento ataque contra as tropas soviéticas que ocupam Budapeste. Os rebeldes dispõem de tanques e os lançaram à luta.

Enquanto isso, surgiram sintomas evidenciando que o govêrno Janos Kadar começa a desmoronar-se. A pertinaz e heróica resistência dos revolucionários aliada à firme disposição do povo de não "trabalhar para os russos" inquietam o comando vermelho que ameaça constituir, de um momento para outro, novo govêrno-fantoche para a Hungria.

SINAIS DE DÉBACLE

O govêrno comunista da Hungria deu hoje sinais de que começa a desmoronar-se sob o duplo ataque dos rebeldes, aparentemente impossíveis de ser dominados, e a muda resistência do povo, que se recusa a trabalhar para os comunistas.

A Rádio de Budapeste — controlada pelos vermelhos — além de anunciar o recrudescimento da resistência, deixou transparecer no seu noticiário de hoje que a desesperada resistência dos rebeldes está começando a comover o próprio premier Janos Kadar.

ELOGIO AOS REBELDES

Nas suas transmissões, a Rádio de Budapeste chegou a admitir, ontem à noite, que o levante foi "causado por intenções absolutamente honestas", o que choca com a opinião manifestada pela rádio de Moscou, que continua a afirmar que "bandidos armados pelas potências ocidentais" foram os que iniciaram a revolta.

Não há, porém, quem acredite que os russos deixarão que se lhes escape novamente o contrôle do Govêrno húngaro. As "fraquezas" do govêrno títere poderão apenas levar o comando vermelho a constituir novo govêrno para a Hungria, dando ao atual o mesmo destino que o de Imre Nagy: a cadeia.

ATAQUE REBELDE

Em ação inesperada, as fôrças revolucionárias atacaram uma fábrica do 3.º Distrito de Budapeste. Depois de encarniçada luta, foram repelidos pelos soviéticos.

A rádio de Budapeste informou que o Grande Hotel Real, no 6.º distrito da capital húngara, continua ardendo e que os bombeiros procuram, inutilmente, debelar as chamas. Anunciou, em seguida, que "encarniçada batalha" estava sendo travada novamente hoje, em Budapeste, metade da qual se encontra "em chamas".

REGIME DE TERROR

Refugiado húngaro hoje chegado a Viena fêz minucioso relato dos últimos acontecimentos húngaros. O quartel-general dos resistentes — afirmou êle — achava-se em Buda. De início, estavam bem providos de armas e munições. Sòmente o exército o exército russo e alguns poucos mi- russo e alguns poucos militantes comunistas travam uma luta sem mercê contra os patriotas. Nenhum soldado húngaro toma parte na repressão".

E continuando: "O terror domina Budapeste. Os homens são colhidos às centenas e deportados. A fome começa a reinar. As pessoas arriscam suas vidas para colocar-se em longas filas defronte das padarias, a fim de obter um pedaço de pão. Sempre que os russos vêem mais de quatro pessoas juntas, abrem fogo, implacàvelmente".

CADÁVERES NAS RUAS

A situação geral na Hungria é caracterizada, hoje, pela implantação de uma guerra de guerrilhas em inúmeros pontos do país. Em Budapeste, a resistência continua tenaz, nos blocos de prédios ainda em poder dos rebeldes.

Na capital húngara não há luz, nem gás. Os víveres escasseiam e acabarão no máximo dentro de uma semana. O número de vítimas é calculado em mais de 13.000. Cadáveres se amontoam nas ruas e não podem ser retirados. Nem ao menos se pode recolher os feridos...

(Conclui na 2ª pagina)

Urge salvar o carvão

Iniciamos, hoje, na 3.ª página, uma série de reportagens sôbre o drama do carvão nacional, na qual mostraremos, de forma objetiva e baseados em dados fornecidos pelo próprio Govêrno, o grave problema criado por uma política errada e obsoleta, vigorante a partir de 1950 e que, antes de ser de proteção do produto nacional, está condenando nossa indústria carbonífera à falência irremediável.

Limitamo-nos, nesta primeira reportagem, a lançar as premissas do problema, recordando, ao mesmo tempo, a "via crucis" da indústria carbonífera nacional desde o primeiro decreto-lei baixado para sua proteção, cujas diretrizes, certas na ocasião (1940), têm papel preponderante na sufocação que a ameaça nos dias que correm.

Abordaremos, amanhã, o problema da concorrência irresistível dos combustíveis líquidos, os quais, sôbre serem mais ricos em calorias e, portanto, mais vantajosos econòmicamente, gozam do privilégio de um câmbio especialíssimo, o que leva o Govêrno a despender, sòmente com a aquisição de dólares (baixíssimos) para sua importação, cêrca de 2 bilhões de cruzeiros por ano.

★ A espada de ouro ★

O general Azambuja Brilhante — comandante da Vila Militar a 11 de novembro de 55 e figura de prestigio ainda hoje no seio do Exército — concedeu ontem uma entrevista a "Ultima Hora", na qual se contém o seu depoimento sôbre o chamado movimento de "retôrno aos quadros constitucionais"

Na realidade, o general Brilhante nada acrescentou ao que já sabemos e que foi tantas vêzes repetido pelo general Teixeira Lott: o 11 de novembro foi um "arranhão" na Constituição. "Nós apenas a arranhamos, diz o ilustre soldado, para restabelecê-la em todo seu prestígio.

O grande crime do Exército foi êsse "arranhão". E quem o acusa? Justamente aquêles pândegos que não queriam "arranhar", mas rasgar de alto a baixo a Constituição, fechando o Congresso e estabelecendo um govêrno "de emergência".

Propósito expresso do movimento, anunciado desde a primeira hora, foi dar posse a governantes que haviam sido regularmente eleitos e que se queria esbulhar criminosamente. "Nas eleições — ajunta o general Brilhante — o povo escolheu, com a fôrça do direito, os seus representantes; não cabia ao Exército despojá-lo dessa prerrogativa usando o direito da fôrca".

Os fatos não podem ter outra interpretação do que esta que lhe deu, com simplicidade, o antigo comandante da guarnição do Distrito. Mas o esfôrço para confundir os espíritos é tamanho, na pregação diária dos agitadores — os quais, à fôrça de insistir nas suas mentiras, esperam inculcá-las ao povo — que de vez em quando é preciso analisar pacientemente os móveis e as consequências dos fatos, a fim de julgá-los corretamente.

No 11 de novembro, o general Lott declarou que seu objetivo era empossar os eleitos. E cumpriu a sua palavra, e empossou os eleitos. Se fôsse um ambicioso qualquer, se o inspirassem baixos intuitos, como afirmam caluniosamente seus adversários, teria ficado com o Govêrno para si, sob a alegação de que o país se achava à beira da desordem, desculpa clássica dos que se beneficiam de pronunciamentos militares.

Por isso mesmo, a Nação o respeita e admira; por isso mesmo vai receber uma espada de ouro. Tivesse êle ficado no poder, e seria hoje um réprobo; tendo escolhido o caminho da legalidade, depois do "arranhão" de novembro, sagrou-se o salvador do regime. E' assim que se justificam as grandes homenagens que lhe serão prestadas, homenagens que os energúmenos da Lanterna estão querendo apresentar ao país como parte de suposta conspiração contra o sistema democrático.

Basta abrir certos jornais. Consideram como um ato de "traição" o acolhimento por parte do Ministro da Guerra de manifestações populares, alegando falsamente que elas são de origem comunista. A última é que o general Lott estaria, no Brasil, de gorra com os comunistas, enquanto se prepara para enviar ao Egito os nossos soldados, em missão aparentemente contrária aos interêsses do imperialismo russo.

São uns músicos! já não sabem o que dizem: se o general Lott é um simples títere nas mãos do comunismo internacional, como é que vai mandar às favas as simpatias e os interêsses dos vermelhos enviando uma fôrça para a Zona de Suez?

A verdade é que Lott vai mandar exatamente porque serve a um Govêrno que assim decidiu; porque, por iniciativa do Presidente da República, que é seu chefe, ficou deliberado que, com licença do Congresso, se atendesse ao pedido das Nações Unidas.

Aí temos o Govêrno funcionando normalmente, cada um de seus membros agindo na esfera de suas atribuições. Não se pode dizer que nenhum ministro vai enviar tropa ao Egito senão executando uma decisão do Presidente, que consultou seus ministros e pediu para isso licenca às Câmaras.

Êles sabem que é assim mesmo. Entretanto, querem baralhar as coisas, misturar um caso de política internacional com intriguinhas de campanário em tôrno das homenagens que vão ser justamente prestadas ao titular da pasta da Guerra.

DANTON JOBIM

BOMBARDEIO DE PORT SAID

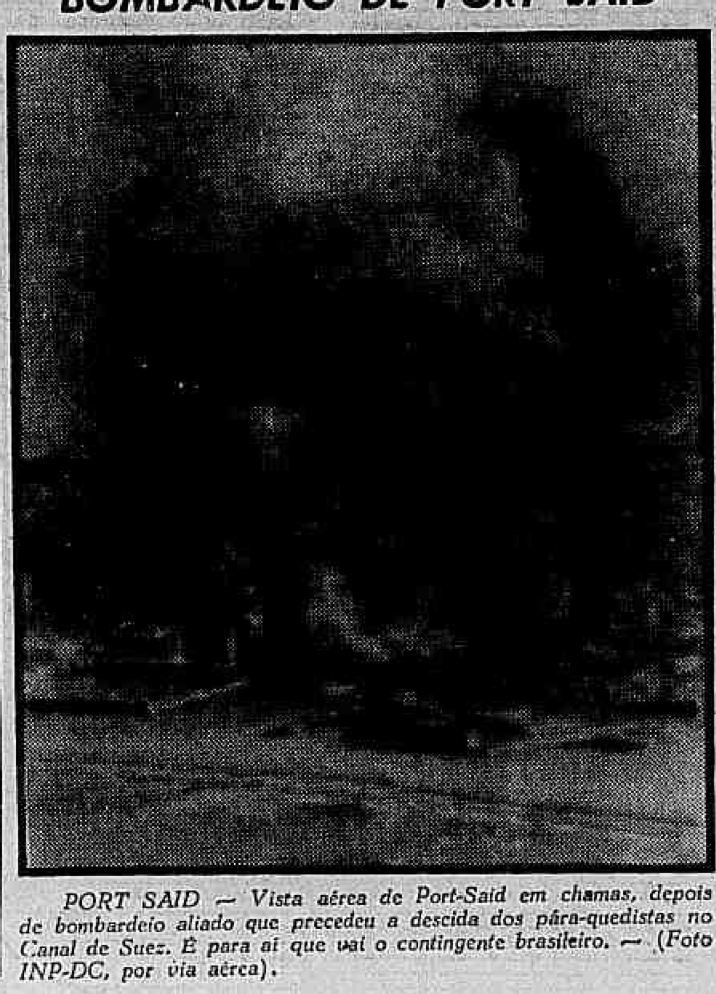

PORT SAID — Vista aérea de Port-Said em chamas, depois de bombardeio aliado que precedeu a descida dos pára-quedistas no Canal de Suez. É para aí que vai o contingente brasileiro. — (Foto INP-DC, por via aérea).

RETARDADO CURSO DA APROVAÇÃO NA CÂMARA

MORRERAM SETE

BLACKBUSHE, Inglaterra — O avião que jaz em chamas no aeroporto de Blackbushe, onde caiu ao tentar aterrisar, trazia cidadãos inglêses que se retiravam da Líbia, em face dos acontecimentos do Oriente Médio. Eram 64 mulheres, crianças e militares, dêles morrendo 4 crianças e 3 membros da tripulação. Enquanto isso, na Líbia, não houve nada. — (Foto UP-DC, via aérea).

Nos EE. UU.: comício de protesto contra agressão soviética

NOVA YORK, 9 — (FP) — Aproximadamente 10.000 pessoas participaram ontem à noite, em Madison Square Garden, de uma "demonstração de solidariedade com a revolta húngara", organizada por várias associações de socorros às vítimas de perseguição política. Entre as pessoas que falaram nessa manifestação figurava a senhora Anna Kethly, que desempenhou as funções de Ministro de Estado no govêrno Nagy, e numerosas personalidades políticas, eclesiásticas, universitárias e sindicais.

MENSAGEM DE IKE

O presidente Eisenhower dirigiu uma mensagem aos organizadores dêsse comício condenando a tirania do "comunismo imperialista" e prometendo rápido auxílio aos refugiados que conseguiram chegar à Áustria. A assistência, agitada, frequentemente interrompeu os oradores para reclamar atos e não palavras. A senhora Kethly, por outro lado, muito aplaudida, foi vaiada por certas secções do público quando afirmou que a aceitação do princípio da coexistência representava a condição do êxito da revolução húngara. O senador republicano Clifford fêz uso da palavra para pedir ao Govêrno norte-americano que realize vigorosamente contra que o Exército vermelho pudesse fazer a fim de impedir o encaminhamento de produtos de socorros aos húngaros, salientando: "É inconcebível que aceitemos o bloqueio russo dos nossos esforços para socorrer o povo húngaro".

Totais finais da eleição

WASHINGTON, 9 (DC) — Nas eleições de terça-feira última, o Presidente Eisenhower obteve o maior número de votos já registrado na história dos Estados Unidos.

O último escrutínio demonstra que o Presidente Eisenhower obteve 34.610,58 votos populares e o candidato democrata, Adlai Stevenson, 25.062.439. No Colégio Eleitoral, Eisenhower conseguiu 457 votos e Stevenson, 74.

Hungria: 'jamais um govêrno viu-se em situação tão ruim'

PARIS, 9 — (FP) — A Rádio de Budapeste anunciou que os membros do Govêrno húngaro, depois de terem prestado juramento, realizaram um Conselho de Ministros sob a presidência do sr. Janos Kadar. "Jamais um Govêrno viu-se numa situação tão difícil", declarou a Rádio de Budapeste, que prosseguiu: "as fábricas não andam. O tráfego está paralisado. Bandos armados atiram com armas de fogo. A população da Capital está ameaçada de fome".

RESOLUÇÕES

Para melhorar a situação, o Conselho de Ministros tomou uma série de grandes medidas de grande importância, cujos principais são:

1.º) — em cada repartição pública, todos os funcionários que estavam trabalhando a 1.º de outubro do corrente ano, devem voltar imediatamente ao trabalho, sob a direção de seus respectivos chefes;

2.º) — nenhum Conselho (Nacional ou revolucionário) tem o direito de exonerar ou nomear funcionários. Os Conselhos não podem senão apresentar propostas ao Govêrno a êsse respeito;

3.º) — todos os elementos revolucionários e contra - revolucionários bem reacinários devem ser eliminados dos Conselhos que, em todo o caso, têm sòmente um poder consultivo e não executivo;

4.º) — os funcionários que não tiverem reiniciado o trabalho até amanhã, sábado, dia 10, o mais tardar, serão considerados demissionários e em nenhum caso reassumirão;

5.º) — o conselho de ministros nomeou o sr. Gyorgy Csanadi, comissário do Govêrno de Transportes e Comunicações Postais. Está êle encarregado de organizar os transportes [illegible] dos milhares de vagões de mercadorias que se encontram nas estações húngaro-soviéticas e húngaro-tchecoslovacas;

6.º) — todos os estabelecimentos comerciais de Budapeste devem abrir dentro de 24 horas. Na ausência do proprietário ou do gerente, a população elegerá um diretor provisório para organizar as vendas;

7.º) — o sr. Rezsoe Nyers é nomeado presidente de uma comissão governamental de 5 membros encarregada do abastecimento.

Proibida agitação

BUENOS AIRES, 9 (UP) — Foram proibidas as manifestações comunistas em comemoração do aniversário da revolução russa. Tal medida foi tomada para evitar novos incidentes políticos na capital argentina.

"Complot" na Argentina

BUENOS AIRES, 9 (UP) — Informam as autoridades da província de Salta que se descobriu um vasto complô subversivo e terrorista de caráter peronista. Acrescentaram que a conspiração tinha ramificações em Jujuhy e conexões com o exterior.

Bulganin felicita Ike

LONDRES, 9 (UP) — A Rádio Moscou transmitiu, ontem à noite, mensagens de felicitações do presidente da Rússia, marechal Klementi Voroshilov, e do Primeiro Ministro Nikolai Bulganin, ao presidente Eisenhower por sua vitória das eleições presidenciais de têrça-feira última.

Permissão para envio da tropa talvez só amanhã

Registrou-se ontem completa reviravolta nos planos do líder da Maioria, relativamente à tramitação do projeto de autorização para o envio de um contingente de tropa brasileira ao Suez, em virtude do que sòmente amanhã ou depois será o assunto votado na Câmara dos Deputados.

Declarou o sr. Vieira de Melo que, até agora, não sentiu qualquer resistência em plenário ao envio do contingente, frisando que a rapidez do andamento do projeto de decreto legislativo, a ser elaborado pela Comissão de Justiça, dependerá em muito do comportamento das oposições.

ENTENDIMENTO COM O LÍDER DA OPOSIÇÃO

Revelou o sr. Vieira de Melo, no fim da tarde, que tivera um entendimento com o líder da oposição, sr. Prado Kelly, daí extraindo a impressão que os partidos oposicionistas não criarão dificuldades. Quanto ao PSD, garantiu não haver na sua bancada reação contrária, salvo alguns pronunciamentos isolados, o mesmo acontecendo com os demais partidos que apoiam o Govêrno na Câmara, como o PTB, o PSP e o PR.

Os líderes daquelas agremiações, srs. João Machado (na ausência do deputado Fernando Ferrari), Campos Vergal e Manuel Novais, levaram a efeito sondagens sôbre o assunto em suas bancadas, comunicando ao líder da maioria que as mesmas foram satisfatórias.

Questão aberta na UDN

Conforme fôra anunciado, a bancada da UDN reuniu-se às 14 horas, resolvendo manter a questão em aberto. Manifestaram-se, pelo envio do contingente, vinte e dois deputados e, contràriamente, dezenove. Foram, ainda, examinadas as emendas que os srs. Carlos Lacerda e Mário Guimarães apresentarão em plenário ao projeto de decreto legislativo concedendo a autorização ao poder Executivo para o envio do contingente em questão.

Uma das referidas emendas determina que o embarque do contingente expedicionário para tomar parte no policiamento da zona disputada no Egito, ficará condicionada à adoção de idêntica providência da ONU quanto à invasão da Hungria, pela União Soviética.

Hoje na Comissão de Justiça

Depois de uma reunião realizada ontem, à tarde, no gabinete do presidente Ulisses Guimarães, da qual tomaram parte o líder da maioria e os presidentes da Comissões de Justiça e de Diplomacia, foram alterados os planos relativamente à tramitação do assunto.

Em vez de ser examinado primeiramente pela Comissão de Diplomacia, resolveram que o seria pela Comissão de Justiça, a qual tomaria para si o encargo de elaborar o anteprojeto de decreto legislativo a ser oferecido ao plenário. Ficou convocado aquêle órgão técnico para uma reunião hoje cêdo. Foi escolhido relator o dep. Martins Rodrigues, sendo imediatamente redigida uma minuta do anteprojeto.

Votação hoje à noite

Depois da Comissão de Justiça, tratarão do assunto as Comissões de Diplomacia e Segurança Nacional. Há ainda alguma possibilidade de constar a matéria da Ordem do Dia da Câmara hoje à noite, na sessão extraordinária, para recebimento de emendas, e retornar às comissões, para estudo das alterações sugeridas.

O líder Vieira de Melo, porém, sòmente tentará uma sessão domingo, para sua votação, caso esteja certo de que as oposições não [illegible]. Está o líder propenso, contudo, a submeter o assunto sòmente depois que a Câmara concluir as suas deliberações em tôrno do projeto aumentando o impôsto de consumo.

Uns trinta votos contra

De acôrdo com as sondagens determinadas pelo líder, cujos resultados foram levados ontem ao seu conhecimento, o envio do contingente expedicionário será aprovado pela Câmara, [illegible] aproximadamente trinta sufrágios.

Reunião: 3 grandes ocidentais

WASHINGTON, 9 — (UP-FP-DC) — A possibilidade de um encontro dos três grandes — Inglaterra, França e Estados Unidos — foi confirmada pelo Secretário de Imprensa da Casa Branca, sr. James Hagerty, que, no entanto, negou a existência de um plano já delineado para essa reunião.

A conferência dos dirigentes das principais potências ocidentais foi sugerida pelo "premier" inglês Anthony Eden. Hoje, o Primeiro Ministro francês, sr. Guy Mollet, declarou oficialmente que irá a Washington para conversar com o presidente Eisenhower sôbre o Oriente Médio, mas não referiu se Eden participaria das conversações.

Concentração em Suez

Na região do Canal de Suez, segundo notícias de Port Said, prossegue a concentração de tropas anglo-francesas, sem que se tenha registrado qualquer choque entre as tropas de ocupação e os egípcios.

Foram efetuadas diligências em vários bairros da cidade, apreendendo-se armas — principalmente fuzis e pistolas de fabricação russa.

Atacado o cônsul americano

Ainda em Port Said, o cônsul norte-americano Anthony Cuomo foi atacado, em sua residência, por um grupo de terroristas, que escalou a sacada de uma casa fronteira e fêz fogo. Saiu ferido o vice-consul Thomas Dickson, que se encontrava em visita a Cuomo.

Mensagem de Nicósia

O vice-almirante Pierre Barjot, comandante-chefe adjunto das fôrças francesas lançou, em Nicósia, uma proclamação saudando as tropas francesas que participaram das operações no Egito. Essa mensagem explica que a ordem de cessar fogo teve origem política, pelas quais responde o govêrno.

Concluindo, porém, disse Barjot: "Respeitai o "cessar fogo", mas, permanecei em guarda".

Documentos egípcios

O Govêrno de Israel publicou novo documento, descoberto nos arquivos d quartel-general egípcio em Gaza, onde se prova que os comandos suicidas árabes, que realizaram "raids" em Israel entre 8 e 15 de agôsto, passaram depois à Jordânia, onde entregaram suas armas (59 metralhadoras de mão, com 195 carregadores) à Embaixada do Egito.

O capitão-de-fragata Allan Noble, deputado conservador, e, até o momento, Subsecretário de Estado do Ministério das Relações com a Commorwealth foi nomeado Ministro de Estado do Foreign Office, em substituição ao sr. Anthony Nutting, que se demitiu há dias, por se opôr à invasão do Egito.

UDN obstruiu impôsto

Cerrada obstrução da bancada oposicionista impediu que fôsse votado ontem, na sessão noturna da Câmara dos Deputados, o projeto que altera a legislação sôbre Impôsto do Consumo.

Ao ser votado um dos requerimentos apresentados pela oposição, já depois das 23 horas, verificou-se não haver número, com o que a sessão foi encerrada, depois de convocada uma reunião para às 14 horas de hoje.

A's 23 horas, constatou a Mesa haver "quorum" suficiente para a vetação da matéria. Continuando na sua obstrução, a oposição, através os deputados João Agripino, José Bonifácio e Prado Kelly, levantou diversas questões de ordem.

O sr. João Agripino requereu, a seguir, que fôsse votado em primeiro lugar o substitutivo da Comissão de Finanças. Votado o seu requerimento, o representante udenista requereu verificação de votos, constatando-se, então, não haver "quorum" uma vez que a bancada oposicionista se retirara do recinto.

OS INGLÊSES ESTAVAM ATRÁS

EGITO — Durante a batalha pela posse de Port Said, três soldados egípcios, nesta foto altamente dinâmica, põem fogo em arbustos onde julgavam estarem escondidos pára-quedistas inglêses. Mas os pára-quedistas não estavam nos arbustos, e sim ao lado do fotógrafo da INP, circunstância, aliás, que até o momento de ser feita a foto, os três soldados nem suspeitavam.

Anunciada descoberta da cura do câncer

WASHINGTON, 9 — (UP — DC) — Quatro cientistas norte-americanos anunciaram, na Reunião Anual da Academia Nacional de Ciências que se realiza nesta Capital, que conseguiram "induzir" certo vírus atacar e destruir cânceres humanos desenvolvidos em ratazanas de laboratório.

Com prudência, advertiram de que 'só o tempo dirá se estamos no bom caminho'", que é o da cura radical do câncer e descoberta de vacina preventiva para o mal.

AVANÇO ENORME

As experiências dêsses cientistas, os drs. R. Merald Suskind, Robert Huebner, Wallace P. Rowe, e Robert Love, constituem um grande avanço na luta contra a terrível enfermidade.

Os cientistas disseram que os vírus demonstraram, nas experiências, uma profunda capacidade de destruir cânceres humanos transplantados em ratazanas. Sob o ataque dos vírus, os tumores cancerosos desapareceram completamente.

Destruição parcial

Na primavera passada, os cientistas citados conseguiram destruir parcialmente tumores cervicais em sêres humanos por meio de injeções de vírus da gripe ou influenza. A destruição não foi total porque as defesas naturais do organismo contra-atacaram os vírus antes que êstes pudessem terminar seu trabalho.

No relatório atual revelam os quatro cientistas haver podido «induzir» a três vírus, dos que causam enfermidades confundidas algumas vêzes com a poliomielites, a atacar cânceres cervicais humanos desenvolvidos em ratazanas. Êsses vírus são mais poderosos que os da gripe e sua nova utilização causou grande agitação nos meios científicos.

O que falta

O que se procura agora é uma família de vírus que destruam os tumores cancerosos com tal rapidez que as defesas do organismo não possam detê-los antes de ultimar sua tarefa.

O trabalho dos cientistas tem consistido em «habituar» os vírus, passando-os, por exemplo, de um tumor a outro em animais, para que cheguem a ter uma forte preferência pelas células do câncer e não pelas células normais do organismo humano.

Rússia acusa Ocidente

NAÇÕES UNIDAS e MOSCOU, 9 — (Condensado da UP e FP especial para o DC) — O delegado russo fêz hoje a acusação (oficial) de que a insurreição na Hungria foi apoiada diretamente pelos Estados Unidos, Grã-Bretanha e França, que teriam lançado sôbre o território húngaro misteriosos pára-queidstas.

Esclareceu o Govêrno soviético que têm sido encontrados entre os combatentes húngaros pessoas que falam a língua húngara "com sotaque americano" e que, ocultas entre víveres e medicamentos da Cruz Vervelha, chegaram à Hungria armas e munições para os patriotas.

URSS lamenta

Depois de dizer que o povo húngaro não necessita de socorros, pois está sob cuidados especiais da Rússia, que lhe tem prestado assistência «eficiente e completa», o delegado soviético na ONU esclareceu que há «indícios de que as repúblicas populares da China, Bulgária e Rumânia, também ajudarão a Hungria».

Finalmente, Kuznetsov anunciou que «o govêrno e povo soviéticos lamentam que os acontecimentos na Hungria tenham produzido derramamento de sangue. O fracasso da revolução antipopular — disse — está enfurecendo as fôrças reacionárias, porque todo o dinheiro que nela inverteram já está perdido».

Efetivo de seis mil homens na Polícia da ONU

NAÇÕES UNIDAS, WASHINGTON e LONDRES, 9 — (FP-UP-DC) — A Fôrça Internacional de Polícia (FIP) instituída pelas Nações Unidas para o Oriente Médio está constituída, definitivamente, de seis mil homens, fornecidos pelos seguintes países: Brasil, Canadá, Colômbia, Dinamarca, Índia, Noruega, Paquistão e Suécia.

Nenhuma dificuldade resta ao cumprimento da missão dessa fôrça, desde que o Primeiro Ministro britânico, sir Anthony Eden, declarou ontem, falando na Câmara dos Comuns, que as tropas de ocupação atualmente postas na zona do Canal de Suez entregarão pacificamente seus postos à FIP, acrescentando que "quanto mais depressa as fôrças da ONU garantirem a substituição das nossas tropas, tanto mais depressa poderemos retirá-las".

DENTRO DE 24 HORAS

O Secretário Geral da ONU afirmou hoje que oficiais e soldados dinamarqueses e noruegueses, formando a vanguarda da FIP, chegarão à Itália dentro de 24 horas, já estando quase concluídos os trabalhos para constituição completa da tropa da ONU.

A Itália foi escolhida como ponto de concentração eventual dos contingentes que deverão seguir para a região do Suez.

Aviões dos Estados Unidos

O Govêrno norte-americano pôs à disposição da ONU aviões norte-americanos destinados a transportar para a área do Mediterrâneo os contingentes fornecidos pelos diversos países que contribuiram para a formação da FIP.

Atualmente se realizam negociações também com emprêsa de navegação aérea Swissair, para completar o transporte das tropas da Itália para o Egito. Aceitaram transportenos aviões norte-americanos as tropas da Colômbia, da Dinamarca e da Noruega.

Dúvida sôbre Gaza

Entendem os círculos diplomáticos que a declaração do Primeiro Ministro Ben Gurion, de Israel, concordando na retirada de suas tropas do território egípcio, incluiu a região de Gaza.

Círculos oficiais francessês consideram, no entanto, que a concordância de Ben Grrion repousa no apoio entrevisto na declaração de Eisenhower, consignado na mensagem que lhe enviou, assinalando que deviam ser adotadas medidas para "resolver os problemas fundamentais que deram origem às dificuldades atuais".

Como vão os canadenses

O primeiro batalhão do regimento canadense "Queens Own Rifles", de Calgary, recebeu ordem de seguir para Hallifax, dispondo-se a partir para o Oriente Médio, sendo o seu transporte por aviões militares do próprio Canadá. O material militar será encaminhado no porta-aviões "Magnificent", que, no princípio, servirá de quartel-general das fôrças canadenses.

O Papa falará

CIDADE DO VATICANO, 9 (FP) O Papa dirigirá mensagem, pelo rádio, ao mundo inteiro, amanhã à noite, às 18,30 (GMT) logo que regresse de Castel Gandolfo ao Vaticano. Embora não tenha sido fornecida indicação alguma sôbre a natureza dessa mensagem pensa-se que conterá um apêlo em favor da paz.

FLORA MEDICINAL

'DIRAJAIA
Expectorante indicado nas bronquites e nas tosses por mais rebeldes que sejam

LUNGACIBA
Poderoso tônico amargo, ativa o órgão digestivo, combatendo as diarréias e o catarro intestinal, estimulando o apetite.

JURUPITAN
Combate as cólicas e as congestões do fígado, os cálculos hepáticos e a icterícia.

CHA' MINEIRO
Indicado contra reumatismo gotoso e artritismo, moléstias da pele, e, por ser muito diurético, nas doenças dos rins.

Vendem-se em tôdas as drogarias e farmácias. Peçam gratis nosso catálogo científico

J. Monteiro da Silva & Cia.
193, Rua 7 de Setembro, 195
Telefone: 23-2726
RIO DE JANEIRO

Recanto tranquilo
Duas orquestras
Shows com grandes artistas

BOITE VAGALUME

Em VITÓRIA
a 5 minutos do centro
Espírito Santo

CONCLUSÕES DA 1.ª PÁGINA

ONU exige . . .

ROMPIMENTO

O delegado argentino pediu hoje a todos os países representados na Assembléia Geral que rompeu suas relações diplomáticas com a União Soviética, se o govêrno de Moscou não cumprir as recomendações contidas no projeto proposto pela Itália e outros países.

ONU LENTA

O representante francês estranhou que a ONU — que decidiu tão ràpidamente no caso do Oriente Médio — esteja há mais de uma semana com o problema da Hungria na ordem do dia, sem no entanto resolvê-lo.

Observação semelhante foi feita pelo órgão oficial do Vaticano, que apelou para que a Assembléia Geral tome uma decisão sôbre a Hungria o mais urgentemente possível. "Que as Nações Unidas — exorta o "Osservatore Romano" — expeçam uma ordem de cessação de fogo na Hungria. Será o ultimato da civilização. Não deve haver demora, como não houve demora no caso do Canal de Suez".

NÃO RECONHECERÁ

Porta-voz do Govêrno americano anunciou que os Estados Unidos não reconhecerão o govêrno-tantoche do sr. Janos Kadar, nem qualquer outro títere que seja pôsto na chefia do Govêrno húngaro a poder de fôrça.

Nos debates da ONU o sr. Lodge, dos EE.UU. classificou de "repugnante a atitude da Rússia, que fala em enviar alimentos e, de outro lado, mata de fome a população húngara".

BULGANIN A IKE

E' a seguinte a mensagem enviada por Bulganin ao presidente Eisenhower:

"Como resposta à vossa mensagem de 4 de novembro, considero necessário observar que a questão que [illegible] nessa mensagem relativamente à retirada das tropas soviéticas da Hungria é da exclusiva competência dos governos húngaro e soviético. Desejaria observar-vos a propósito que provàvelmente já tivestes a possibilidade de tomar conhecimento do problema exposto pelo govêrno revolucionário húngaro dos operários e camponeses em seu apêlo ao povo húngaro.

Observastes, não tenho dúvida, que êsse programa contém completa informação a respeito da questão que vos interessa. Quanto à declaração de 30 de outubro expondo as bases do desenvolvimento e do ulterior refôrço da amizade e da cooperação entre a União Soviética e os países socialistas, declaração mencionada em vossa mensagem não há motivo algum para duvidar-se que o govêrno soviético é e será guiado na sua política pelos princípios aí expostos".

Violenta reação...

NÃO CAIU

Ao contrário do que parecera ontem, Dunapentele, principal centro industrial da Hungria, ao sul de Budapeste, não caiu com a ofensiva desfechada pelos russos anteontem, com aviões de caça e bombardeiros. A cidade continua sendo alvo de violentos ataques russos, sempre precedidos de bombardeiros. Unidades do exército húngaro lutam desesperadamente ao lado dos patriotas.

Gyder a 50 km da fronteira austríaca, foi vítima de ataque concentrado das fôrças blindadas russas. Todo rebelde colhido com arma na mão foi sumàriamente fuzilado. O destino atual da cidade é incerto.

RETIRADA E VITÓRIA

Nos distritos de Pecs e Szeged, os revolucionários retiraram-se para as planícies pantanosas que marginam a fronteira iugoslava. Nesse local, onde os tanques russos de nada valem, os rebeldes estão se concentrando em grande número, para continuar a resistência pelo sistema de guerrilhas.

O Palácio Real de Buda, na margem direita do Danúbio, foi reocupado pelos insurretos, que estão transformando-o em ponto de apoio para a resistência — anunciou um jornal vienense que adiantou: "os incêndios que irromperam ontem à noite nos hotéis Royal e Continental, no centro de Peste, se alastraram aos blocos de edifícios vizinhos".

MOTIM RUSSO

Uma parte considerável das fôrças soviéticas interrompeu o fogo, esta semana, em um motim silencioso, quando descobriram que o "inimigo" em Budapeste era o povo húngaro e não os invasores norte-americanos.

Esta é a versão dada esta noite por uma pessoa chegada da Hungria. Cêrca de 200 soldados do exército vermelho se renderam aos combatentes húngaros da liberdade para não ter que continuar matando civis húngaros, acrescentou o informante.

Foi denunciado . . .

bate, canhões de auto-propulsão e baterias de projéteis-foguetes de fabricação russa, concentrados em parques secretos do Egito, perto de Fayid e Geneifa e em volta das bases britânicas de abastecimento no Canal.

Concentração na Síria e na África Central

Um representante do Ministério do Exterior da França confirmou terem sido observadas concentrações de dezenas de aviões a jacto, de nacionalidade desconhecida, nos aeródromos da Síria e da Arábia Saudita.

Em contraposição, o "premier" britânico, sir Anthony Eden, anunciou o reagrupamento das fôrças britânicas no Oriente Médio e no Levante. As autoridades militares britânicas, por sinal, acabam de adotar diversas medidas, entre as quais a evacuação da base da RAF em Aman (Jordânia) recuando para outra base no mesmo país, em Frak. Por outro lado, o Ministro da Guerra anunciou que perto de 22 conselheiros militares britânicos nas fôrças do Exército e da Aeronáutica da Jordânia deixarão de exercer suas funções "devido à possibilidade de perturbações, decorrentes da atual situação no Oriente Médio".

Solidariedade no Atlântico

Falando na cerimônia de sua despedida do Conselho do Atlântico, o general Alfred Guenther, comandante Supremo das Fôrças Aliadas na Europa, que deixará o seu comando no dia 20 do corrente, afirmou que "Não há melhor solução do que a Aliança Atlântica. Os Estados Unidos têm necessidade da Europa tanto quanto a Europa tem necessidade dos Estados Unidos. Com isso, ambos têm uma grande responsabilidade, que devem assumir com sabedoria, compreensão e caridade cristã, se quiserem ser bons partidários dessa aliança".

ESTRADA DE FERRO CENTRAL DO BRASIL

Serviço de Subsistência Reembolsável

E D I T A L

Comunico aos senhores interessados que a Concorrência Administrativa n. 29 — IMP/56, relativa a CABO DE ALUMINIO PARA MENSAGEIRO DE RÊDE AÉREA, para importação, que fôra transferida "sine die", será realizada às 16 (dezesseis) horas do dia 16 (dezesseis) de janeiro de 1957.

Quaisquer informações sôbre o assunto, serão prestados aos interessados na sala 715, 7.º andar da Estação D. Pedro II, com o sr. Chefe do Serviço de Importação.

Hospital dos Servidores do Estado

E D I T A L

CONCURSO PARA MÉDICO

ESPECIALIDADE: PROTOLOGIA

Faço público, para conhecimento dos candidatos abaixo relacionados, que a Prova Prático-Oral, de que trata o Art. 22, alínea "d", item 3, das Instruções n. 31, de 44-56, reguladoras do Concurso acima referido, será realizada neste Hospital, sito na Rua Sacadura Cabral n. 178, nesta Capital, no próximo dia 12, às 8,30 horas.

Insc.	Nome
5	Asdrubal Pitágoras de Freitas
13	Ary Frauzino Pereira
16	Fernando Purita

Os candidatos deverão comparecer ao local indicado 30 minutos antes da hora marcada, munidos de Cartão de Identificação.

Rio de Janeiro, 7 de novembro de 1956

GLAUCO LESSA A. SILVA
(Chefe Serviço Pessoal)

ESTRADA DE FERRO CENTRAL DO BRASIL

EDITAL

As 15 horas do dia 23 de novembro de 1956, o Departamento do Material desta Estrada, receberá propostas para as Coletas, abaixo:

CP 550 — Vidro curvo para janela;
CP. 551 — Carneiro Hidráulico;
CP. 552 — Mancal de ferro fundido;
CP. 553 — Telhas de cimento e amianto, aço dôce e chumbo;
CP. 554 — Reostato, condensador, clipe, conector, isolador;
CP. 555 — Tinta para impressão;
CP. 556 — Mangueira de lona e borracha.

Detalhes e informações, serão prestados no Serviço de Compras, na sala 706, do Edifício da Central.

URGE SALVAR O NOSSO CARVÃO DO COLAPSO

Vítima de uma política anti-brasileira

A indústria do carvão nacional vive, no momento, uma das fases mais difíceis de sua acidentada existência, reclamando, com a máxima urgência, a atenção governamental, a fim de se armar contra o estrangulamento que a ameaça, conforme demonstraremos na série de reportagens que publicaremos sôbre o problema.

Promissora, em 1940, quando foi baixado o primeiro decreto-lei dispondo "sôbre o melhor aproveitamento do carvão nacional", a indústria de hulha vê-se, agora, condenada ao desaparecimento não só pelo critério adotado na fixação dos preços de venda do produto, como, igualmente, pela avassaladora concorrência de combustíveis líquidos (importados à base de bonificação cambial) e pela ascenção de seu custo industrial em contraste com a decadência do consumo.

SÍNTESE RETROSPECTIVA

Procuraremos, antes de entrar na análise dos elementos determinantes da derrocada iminente do carvão nacional, sintetizar, em rápido retrospecto, a "via crucis" da nossa indústria carbonífera, desde a vigência do citado decreto-lei (3de outubro de 1940) até nossos dias.

O dito diploma legal, cujo objetivo foi disciplinar a incipiente indústria, pretendeu, ao mesmo tempo, servr de incentivo à exploração da nova riqueza.

CONSUMO OBRIGATÓRIO

"Considerando que o Brasil possui grandes jazidas de carvão mineral, algumas já em exploração, mas, nem sempre em condições satisfatórias", o Govêrno resolveu "autorizar a União a auxiliar, pela forma que julgar conveniente, as emprêsas nacionais de mineração de carvão para o fim exclusivo de melhorar a qualidade do seu produto e diminuir o custo de sua produção", terminando, de início, seu consumo obrigatório, na base de 20% do gasto dos consumidores.

Disciplinou, também, as normas para fixação dos preços de venda e do produto, as quais ficaram a cargo do Conselho Nacional de Minas e Metalurgia.

INTERÊSSE DO CONSUMIDOR

Esta última providência visava (é óbvio) resguardar o interêsse dos consumidores, uma vez que, na época, a procura superava a oferta, por fôrça da quota de consumo obrigatório. Atravessávamos, na ocasião, o primeiro ano da última conflagração mundial e começávamos a sentir os efeitos da restrição de importação do carvão estrangeiro. As atenções voltaram-se, nessas condições, para o produto nacional que, mais tarde, no auge dag uerra, substituiria, quase totalmente (80%) seu similar alienígena.

CONTRA ESPECULAÇÃO

O Govêrno, a fim de evitar abusos inseriu no mencionado diploma legal dispositivos vazados nos seguintes têrmos: "Art. 10 — Os preços porque serão vendidos, nos portos de embarque, os diversos tipos de carvão nacional serão fixados anualmente pelo Govêrno da União, por proposta justificada do Conselho Nacional de Minas e Metalurgia depois de ouvidos os produtores e estudados os fatores que influem no custo da produção: Art. 11 — Os preços máximos de venda do carvão nacional para consumo obrigatório (art. 6.º) serão fixados anualmente pelo Govêrno da União para as diversas regiões do país, por proposta justificada do Conselho Nacional de Minas e Metalurgia tomando-se por base os preços fixados para os portos de embarque e as despesas portuárias e de transporte".

OBJETIVO GOVERNAMENTAL

O objetivo governamental — vêmos a insistir — era, evidentemente, proteger o consumidor que, por circunstância excepcional (guerra mundial), fôra obrigado a usar somente o produto nacional.

Repisamos êste ponto porque, futuramente, depois da análise de todos os fatôres que estão contribuindo para a crise financeira da indústria carbonífera nacional, voltaremos ao mesmo no mostrando sua incompetência no momento e o disparate verteram a situação do mercado e as condições existentes na época da promulgação daquela mesma lei.

CONCORRÊNCIA RUINOSA

Sendo próspera a indústria, em 1940, a exploração do carvão nacional passou a decadente em consequência também da concorrência desigual e brutal dos combustíveis líquidos, os quais além de mais ricos em calorias e, portanto, mais vantajosos econômicamente, recebem generosíssimas subvenções cambiais que atingem a cêrca de 2 bilhões de cruzeiros por ano destinados a compra de dólares artificialmente baratos para sua importação.

INCENTIVO À IMPORTAÇÃO

Convém, nessa altura, assinalar que, graças à situação especialíssima em que se processa a importação dos combustíveis líquidos equiparados, para efeito de aquisição cambial, ao papel de imprensa e ao trigo — seu consumo aumentou, só no Rio Grande do Sul, centro de produção do carvão nacional, no período compreendido entre 1942 e 1955, cêrca de 1.850%, enquanto o consumo de carvão caiu, no mesmo Estado e no mesmo período, cêrca de 50%.

Sôbre êste aspecto do problema, cujos malefícios para a economia básica do carvão são de consequências imprevisíveis, publicaremos, amanhã, reportagem pormenorizada, na qual apontaremos a extrema injustiça da equiparação do dólar de importação de combustíveis líquidos, sem compensação equivalente para o produto nacional. As nossas observações serão baseadas nos próprios dados fornecidos pelas autoridades responsáveis, que representa, além de violento golpe contra a economia do país, um grave problema de ordem social, provocado com o desemprêgo de milhares de mineiros de carvão.

CONTRIBUIÇÃO DA INFLAÇÃO

A inflação, cujo ciclo mais agudo estamos atravessando, completa, sem dúvida, com a política cambial vigente, no tocante ao combustível, o quadro econômico ruinoso que apresenta a indústria do carvão nacional. As autoridades a quem incumbe a política carbonífera, entretanto, ainda não tomaram conhecimento do mesmo.

Insistem elas na fixação de preços fictícios, fazendo prevalecer sem levar em consideração o custo industrial as condições em contraposição com o consumidor, e, isto, todavia, com relação apenas aos restantes consumidores do produto nacional, ora limitados às estradas de ferro estatais e à Companhia Siderúrgica Nacional.

DRAMA

Inflexível na sua política de preços contra o carvão nacional, o Conselho Nacional de Minas e Metalurgia também tem o dramático estado de coisas: a previsão do preço de venda do carvão é sempre baseada no custo da produção (mau grado crescente) do ano anterior.

O Conselho Nacional de Minas e Metalurgia, nessa condição, mantém o preço (em detrimento do produtor, bem intencionado), em lugar de amparar o produto, trabalha, tranquila e sistemàticamente, para um progressivo desequilíbrio financeiro capaz de levar a indústria a uma destruição total.

CPOR: exame dia 15

O exame de seleção dos candidatos ao CPOR do Rio de Janeiro, para as Armas e Serviços de Saúde e Intendência, será realizado às 8 horas do próximo dia 15, na sede daquela corporação, devendo comparecer também ao exame os candidatos da classe de 1937 e os das classes de 1935 e 1936, com adiamento de incorporação, aptos "A" e "B" em inspeção de saúde, bem como os que aguardam o resultado da referida inspeção.

Os candidatos deverão comparecer ao CPOR às 7,30 horas, onde encontrarão um quadro com a relação nominal de todos os inscritos e indicação das salas onde serão realizados os exames de todas as matérias (no mesmo dia), e para os quais não será permitido o uso da tábua de logaritmos, segundo as instruções baixadas.

Devem levar

Todos os candidatos deverão estar munidos de carteira de identidade ou outro documento que os identifiquem, lápis-tinta ou caneta esferográfica, régua, esquadro, transferidor, compasso, lápis preto n. 1 ou 2 e borracha para a prova de desenho.

INCERTA PRODUTIVA

O presidente Juscelino Kubitschek quando, em companhia do Diretor do DNER, examinava obras da rodovia Rio-Belo Horizonte, durante a viagem que (de surprêsa) fêz ontem à capital mineira

Sucesso na incerta de JK: 3,5 horas até Belo Horizonte

A fim de melhor verificar o andamento dos trabalhos, o presidente Juscelino Kubitschek inspecionou hoje, de surprêsa, as obras da Rodovia Belo Horizonte-Rio de Janeiro, indo de Juiz de Fora à Capital mineira em apenas três horas e meia.

Durante a viagem de inspeção, o Presidente da República debateu com o sr. Régis Bitencourt o imediato reinício das obras de abertura e pavimentação do Rodovia "Fernão Dias", que ligará Belo Horizonte diretamente a São Paulo, uma das artérias de maior importância do Sistema Rodoviário Brasileiro.

HOMENAGENS

O sr. Juscelino Kubitschek, acompanhado apenas do sr. Régis Bitencourt e de dois oficiais do seu gabinete, seguiu para Juiz de Fora, de avião, de onde foi até Belo Horizonte, de automóvel, inspecionando as obras ainda em execução.

Apesar da viagem ter sido realizada inteiramente de surprêsa, o Presidente da República foi homenageado nas cidades mineiras de Lafaiete e Santos Dumont.

PRONTA

Verificou o Presidente que a rodovia está pràticamente concluída. Tôdas as pontes, passagens de níveis e demais obras de arte estão concluídas. Os 70 km, que restava pavimentar, quando da última visita de inspeção do Chefe do Govêrno, estão recebendo camadas de pavimentação asfáltica.

Não há dúvida, assim, que a rodovia será inaugurada na data marcada logo no início do Govêrno do Presidente Juscelino: 31 de janeiro.

Dotação maior para merenda

Um aumento da dotação orçamentária municipal para o próximo ano, especialmente destinada a permitir uma ampliação do serviço de merenda escolar aos alunos do curso primário das escolas da Prefeitura, foi requerido à Câmara dos Vereadores pelo Prefeito Negrão de Lima.

Em sua fundamentação do pedido apresentado à Câmara dos Vereadores, expressa numa mensagem em que salientou a necessidade da elevação do padrão de saúde dos escolares.

Américo Brasílico
ADVOGADO
Causas cíveis e criminais — Av. Presidente Vargas, 435 — 6.º andar — sala 603 — Tel.: 23-0932 ou 23-0578

Jango estuda as queixas

O Vice-Presidente da República reuniu-se, ontem, com os parlamentares dissidentes do PTB, para tomar conhecimento das reivindicações e críticas feitas à direção do partido.

A reunião teve lugar na residência da deputada Nita Costa, havendo prometido o sr. João Goulart que estudará as soluções propostas pelos descontentes, a saber: realização de uma convenção do PTB em dezembro próximo, reforma dos estatutos do Partido e alteração de alguns pontos do programa.

Exposição

Ao sr. Gabriel Hermes coube expôr os motivos de descontentamento de uma parte da bancada petebista no Congresso. Declarou êle, de início, que a Comissão Executiva após a morte do ex-presidente Getulio Vargas, se tem deixado absorver demasiado pelos problemas regionais, em detrimento das questões nacionais.

Acentuou o sr. Gabriel Hermes que no Rio Grande do Sul êsse defeito de orientação tem atingido a sua maior expressão. Criticou, também, a direção de diversas seções regionais, acusando seus dirigentes de padecerem da falta de uma tradição de lutar pela causa dos trabalhadores.

PELE E SÍFILIS
DR. AGOSTINHO DA CUNHA
Diàriamente, das 16 às 19 horas — ASSEMBLÉIA, 73
Tel.: 42-1155

Interêsse de todo o povo melhorar a produção de café

Agora, que se procura dar maior impulso à produção de cafés finos no Brasil, interessando nos objetivos de uma campanha organizada tanto os grandes como os pequenos cafeicultores, é preciso que o país inteiro conceitue devidamente essa campanha.

Realmente, o interêsse em tôrno da melhoria da produção do café no Brasil transcende o âmbito governamental e supera de muito o interêsse dos cafeicultores e dos comerciantes a que incumbe a colocação do produto, porque à vida da produção cafeeira estão ligadas tôdas as atividades nacionais.

INDUSTRIALIZAÇÃO

Para exemplificar, é notável hoje o surto de progresso industrial brasileiro, não havendo dúvida de que, dentro de muito poucos anos, êste país figurará entre as maiores potências industriais do mundo. Cada dia novos empreendimentos surpreendem o comum dos cidadãos e novos empregos se criam, a técnica avança, o comércio se movimenta.

Não se pode esquecer, no entanto, que tôda importação de máquinas, de veículos, da parte do petróleo que complementa a produção indígena, tudo representa dispêndio de divisas cuja aquisição se deve, principalmente, à produção cafeeira.

Café de todos os modos

Bem feitas as contas, em cada casa o brasileiro se beneficia não apenas do café que ingere, como bebida, mas, principalmente, com o uso de dezenas de produtos industriais que formam o seu coeficiente de confôrto. Cada um dêsses instrumentos é um fruto de importações atuais ou anteriores, nas quais se despenderam divisas conseguidas pela troca de produtos exportados, e dentre estes, em lugar onde se faz insubstituível, o café.

Verdades básicas

O conhecimento de algumas verdades básicas, que têm sido difundidas pelos jornais, deve servir, portanto, não apenas para convencer os produtores de café de certos princípios que orientam a economia cafeeira, mas, também, esclarecer sôbre o problema geral do povo, de vez que a todos interessa igualmente a sobrevivência dessa riqueza nacional de primeira ordem.

As agruras de uma fase difícil como a que atravessamos, com desvantagem na concorrência internacional, e o conhecimento de que existem os recursos de recuperação — que todos confluem para a melhoria do produto mediante o emprêgo de técnicas modernas — devem estar no conhecimento comum dos brasileiros, como problema da vida nacional que realmente constituem.

Efeitos visíveis

A campanha dos cafés finos está indubitàvelmente produzindo resultados que permitem esperar muito do seu êxito. Hoje mesmo, em Colatina, o município maior produtor de café em todo o mundo, far-se-á o lançamento solene dêsse movimento nacional, emprestando as autoridades responsáveis do Instituto Brasileiro do Café a maior importância às comemorações.

Há dias, em ponte Nova, os princípios da campanha eram também difundidos em ponte Nova (Minas Gerais), com aceitação geral dos cafeicultores da região. Em São Paulo, da mesma forma, a compreensão dos produtores de café tem correspondido ao que dela esperavam os círculos governamentais. Somando-se a essas adesões o entusiasmo popular, criada uma mentalidade comum de apoio à produção dos cafés finos, não há dúvida de que se fechará completamente a fronteira de um passado de equívocos, responsável pelo nervosismo com que os círculos responsáveis hoje acompanham o desenvolvimento da concorrência internacional.

Elevação das bases do café

Serão elevadas as bases de financiamento para o café, logo após a conclusão de estudos que a respeito estão sendo realizados pelo Banco do Brasil — afirmou ontem o Ministro da Fazenda, sr. José Maria de Alkmim, em nota oficial distribuída à imprensa.

A nota referida não deixou transparecer nenhuma informação mais precisa, limitando-se a declarar que tais estudos se processam em obediência a instruções do Presidente da República, transmitidas pelo Ministro da Fazenda.

Integra da nota

E' o seguinte, na íntegra, o texto da nota do Ministro da Fazenda:

"A propósito de notícia divulgada pela imprensa, segundo a qual seriam elevadas as bases de financiamento para o café, esclareceu o sr. José Maria de Alkmim que tal providência será posta em prática tão logo se ultimem os estudos que estão sendo realizados, com êsse objetivo, pela Diretoria do Banco do Brasil, de acôrdo com as instruções do Presidente da República, transmitidas pelo Ministro da Fazenda".

Moção de aplauso: 177 deputados ao general Lott

Na data do primeiro aniversário do Movimento de Novembro de 1955 será entregue ao general Henrique Teixeira Lott moção de aplausos assinada por 177 deputados provenientes das bancadas do PSD, PTB, PSP, PR, PTN e PRP, tendo à frente os seus respectivos líderes.

A moção, de iniciativa do deputado Armando Falcão, destaca a preocupação do general Lott, diante das graves ameaças surgidas, no sentido de preservar a soberania do voto e garantir o pleno e livre exercício do Poder Civil, frisando que, enquanto houver no país chefes militares com o seu espírito esclarecido e sua vocação legalista, a Lei, a Ordem e a Democracia não sucumbirão.

O TEXTO DA MOÇÃO

E' o seguinte o texto da moção, dado a conhecer ontem pelo deputado Armando Falcão, juntamente com a lista dos que a subscreveram:

«Quando se completa o primeiro aniversário da jornada democrática de novembro de 1955, os representantes do povo e da Nação, signatários dêste documento, vêm manifestar a Vossa Excelência os aplausos que a sua correta atitude merece.

«Fomos testemunhas da suprema preocupação de Vossa Excelência, diante das graves ameaças surgidas, no sentido de preservar a soberania do voto e garantir o pleno e livre exercício do Poder Civil.

ATUAÇÃO EXEMPLAR

«Vimos como Vossa Excelência, nos momentos decisivos, colocou-se na primeira linha de defesa da Constituição da República, cumprindo o dever de soldado e de cidadão e correspondendo, de forma exemplar, as melhores tradições democráticas das Fôrças Armadas do Brasil.

«Enquanto houver no País chefes militares com o seu espírito esclarecido e a sua vocação legalista, — a Lei, a Ordem e a Democracia não sucumbirão. Câmara dos Deputados, novembro de 1956».

Os trabalhadores que integram a Comissão Organizadora da homenagem que será prestada a general Henrique Teixeira Lott, Ministro da Guerra, estiveram reunidos ontem, assentando as medidas finais para a solenidade em que será entregue ao Ministro da Guerra uma "Espada de Ouro".

Além de trabalhadores cariocas, deverão comparecer à solenidade, que terá lugar em frente ao Ministério da Guerra, trabalhadores de Minas, São Paulo e Estado do Rio de Janeiro, bem assim representações dos demais Estados do Brasil.

Viagem + Hotel

tudo pago, pelo

CREDI - PANAIR

Novo plano para facilitar sua viagem a negócios ou a passeio, pagando o transporte e a hospedagem em suaves prestações mensais!

Escolha entre 81 hotéis em 24 cidades brasileiras, os de sua preferência.

Utilize o serviço que mais lhe agradar: os luxuosos quadrimotores Constellations, ou os econômicos e confortáves Douglas DC-3!

Durante tôda a viagem V. será um hóspede recomendado nêsses excelentes hotéis e alvo da tradicional cortezia Panair.

Consulte sua agência de viagens preferida, ou o mais próximo escritório da

PANAIR DO BRASIL

viaje agora

pague depois...

Av. Graça Aranha, 226 - Tel.: 22-7761

Av. N. S. de Copacabana, 291 - Tel.: 37-9272

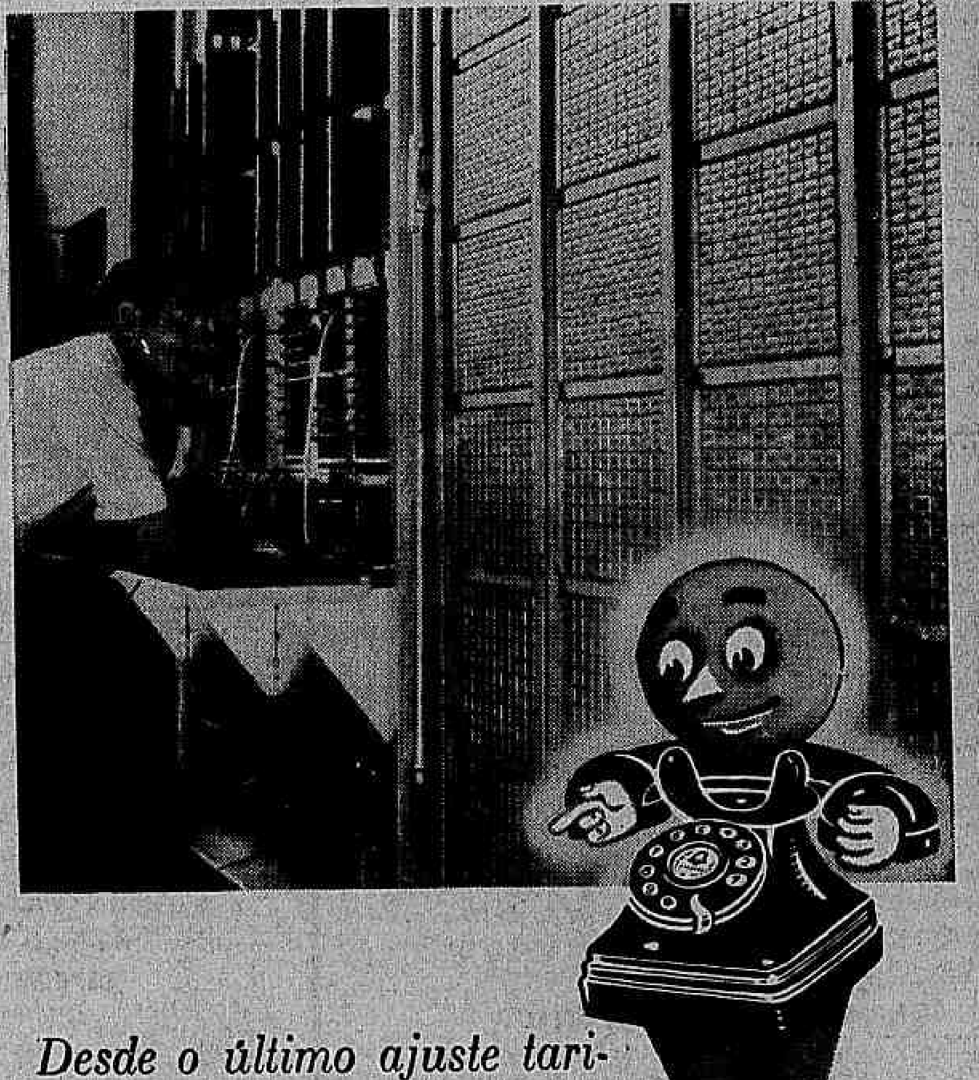

Desde o último ajuste tarifário no Distrito Federal - Novembro de 1953 - o preço do equipamento automático aumentou 225%

COMPANHIA TELEPHONICA BRASILEIRA

Procurando servir sempre melhor

Diario Carioca

Diretor Presidente, Horácio de Carvalho Júnior
Diretor Redator-Chefe, Danton Jobim

Fundado em 17 de julho de 1928

RIO DE JANEIRO, 10 DE NOVEMBRO DE 1956

A nossa opinião

Ajudemos os húngaros

A opinião pública brasileira comoveu-se profundamente ante a brava resistência húngara à invasão soviética. E os jornais ontem nos estarreceram com a notícia de que essa resistência não cessou, apesar da enorme superioridade dos invasores russos, que levaram tudo à ferro e fogo, procurando dominar fulminantemente a revolta!

Ninguém poderá mais pôr em dúvida que seja realmente popular e nacional a repulsa contra a dominação comunista no país dos magiares. A espontaneidade e a violência dos levantes de rua mostram que não são os "pistoleiros armados pelos imperialistas", como disse o Rádio de Moscou, que se ergueram contra os intrusos. Não há contrôle policial, não há espionagem e compressão eficientes — como se provou — quando um povo é levado à miséria e à humilhação pelos que o governam.

Tamanho foi o escândalo causado pela brutal intervenção russa na Hungria, que mesmo um país comunista como a Iugoslávia, ora reconciliado com a Rússia, não trepidou em protestar na Assembléia das Nações Unidas contra essa intervenção.

É preciso agora que não falte aos húngaros a solidariedade do Ocidente. Não esqueçamos que, em boa parte, a revolta foi o fruto de uma longa doutrinação levada a efeito por vários meios, sobretudo pelo rádio americano de contrapropaganda. Prestou a "Voz da América" um grande serviço aos povos dos países satélites mantendo-os informados, pelo menos parcialmente, sôbre a impostura de que eram vítimas. Agora, é preciso que os que se rebelaram sintam que não estão sós, que seus amigos do Ocidente não pouparão meios para ajudá-los nesta dolorosa emergência.

Não somos tão ingênuos a ponto de acreditar que os Estados Unidos estejam em condições de prestar uma ajuda direta e material à causa nacional dos húngaros. Mas podem fazer muito no terreno diplomático ou político.

Seria talvez possível uma iniciativa pessoal do presidente Eisenhower, prestigiado pela sua recente reeleição, junto aos homens do Kremlim. Os governantes russos não querem a guerra, sendo improvável que desprezem uma oportunidade de restabelecer a atmosfera da "coexistência pacífica". Poderiam ter um gesto espetacular para mostrar seu desejo de paz, ordenando a retirada de suas tropas da Hungria.

Esta a nossa esperança, já que Eisenhower, segundo parece, não tem outro caminho para auxiliar os húngaros senão apelar para o oportunismo dos russos.

"Situação de desespêro"

O Prefeito está enfrentando o problema da falta dágua. Disse o sr. Negrão de Lima que vai acabar com "essa situação de desespêro". A expressão parece perfeita para caracterizar o drama do nosso povo.

Ainda estamos no limiar do verão e já se erguem vozes em todos os bairros e subúrbios clamando contra a "sêca". Verbas vultosas têm sido absorvidas na terceira adutora, que se prometeu ao povo terminar pelo natal de 1954. Depois adiaram a conclusão das obras para 1955 e até agora a captação do Rio Guandu não foi completada.

O atual Prefeito quer mais dinamismo e acaba de visitar os serviços em referência. O sr. Negrão de Lima não gosta de fazer promessas. Entretanto, diante do clamor público, resolveu informar aos cariocas que estava dando prioridade absoluta à questão, que espera resolver em curto prazo.

Será o seu teste de administrador. Todos confiam em que vencerá brilhantemente a grande prova. A carência dágua afeta a saúde, a higiene e o bem-estar da população. Compromete terrivelmente a Cidade Maravilhosa.

O Prefeito prestará, sem nenhuma dúvida, êsse notável serviço à metropole oferecendo a todos um eloquente atestado de sua capacidade. E resolvendo êsse problema secular terá consagrado a sua gestão como das mais úteis ao povo do Distrito Federal.

Demagogia

Foi apresentado à Câmara projeto de lei concedendo licença prêmio aos que trabalham nas atividades privadas. Os funcionários públicos gozam de tais vantagens, que consistem em 6 meses de licença remunerada após dez anos de serviço sem faltas.

Dado o excesso de servidores do Estado, êsse afastamento não acarreta quaisquer transtornos ou prejuízos à administração. Ademais, a lei permite contar em dôbro êsse período para efeito de aposentadoria, desde que o serventuário não tenha querido aproveitar a regalia outorgada pelo Estatuto.

Na emprêsa particular é diferente. O afastamento do empregado por longo espaço de tempo exigiria a admissão de outro, onerando a fôlha de salários. Assim, a medida viria agravar ainda mais os custos de produção. Em nenhum país do mundo se adotou o benefício em aprêço. E' que as férias anuais atendem às exigências de saúde dos trabalhadores.

E as nações sabem que será preciso trabalhar e produzir a fim de criar riquezas e elevar o padrão de vida da coletividade.

Essa preocupação de reduzir o esfôrço e as atividades produtivas caracteriza a demagogia de alguns políticos brasileiros. Êles não desconhecem a realidade dos fatos. Mas querem iludir o operariado com providências absurdas, sacrificando a prosperidade geral e o bem-estar de cada um.

Desejam cortejar a popularidade, visando a conquistar votos nas futuras eleições.

S. A. DIARIO CARIOCA

Administração e Redação:
AVENIDA RIO BRANCO, 25
Sede Própria:

SUCURSAL EM SÃO PAULO:
AV. IPIRANGA 879 — 13.º ANDAR — SALAS 131 e 133
Telefones: 35-5369 e 36-4564

SUCURSAL EM BELO HORIZONTE:
AV. AFONSO PENA 774 — 3.º ANDAR — SALA 308

TELEFONES:

Diretoria	43-6468
Diretor-Redator-Chefe	43-5574
Superintendente	43-6544
Administração	43-3609
Gerência	43-0080
Chefe da Redação	43-5574
Secretaria	43-3539
Política	23-4437
Economia	23-3230
Reportagem	23-5092
Reportagem	23-4437
Polícia	23-5092
Departamento Promoção e Vendas	43-3692
Depto. Gráfico	43-3686
Depto. de Publicidade	43-3166

ASSINATURAS

VENDA AVULSA	Cr$
Número do dia	1,50
Anual	300,00
Semestral	160,00

BRASIL E PAÍSES DA CONVENÇÃO POSTAL

OUTROS PAÍSES

	Cr$
Anual	350,00
Semestral	200,00

RECLAMAÇÕES

Qualquer irregularidade no fornecimento de jornais às bancas, ou na entrega do DIARIO CARIOCA aos nossos assinantes, deverá ser reclamada ao Departamento de Promoção e Vendas, ou pelo telefone 23-5662.

VIAJANTES

Percorre o interior o nosso inspetor Romualdo Perrota.

Mensagem foi às Comissões

Três empregos e dois telefones o preço da rejeição do projeto

CÂMARA dos Vereadores

Três empregos de trabalhadores e dois telefones instalados foi o preço da derrota do projeto do sr. Raul Brunini, contra o Concurso Esportivo Municipal, pagos aos elementos da Maioria e àqueles que, embora votando a favor do projeto permaneceram no plenário possibilitando, assim, o "quorum" necessário para sua rejeição, como aconteceu.

A declaração acima foi feita pela sra. Sandra Cavalcanti, comentando os sucessos da votação no dia anterior, acrescentando que a vitória da Maioria foi uma vitória de Pirro porque, embora o projeto derrotado a opinião pública ficou convencida de que o CEM é jôgo de azar, não havendo possibilidade mais de sua execução.

BRUNINI

Derrotado por telefone

RESPOSTA A SANDRA

Contra as afirmações da sra. Sandra Cavalcanti insurgiu-se o sr. Salomão Filho, do PTB, protestando energicamente contra as mesmas. Houve tumulto e a sessão foi suspensa. Reiniciada, foi à tribuna o sr. José Bretas (um dos que é favorável ao projeto Brunini, permaneceu no plenário, ensejando sua derrota) para dizer que seu partido, o PR tem o direito de pedir ao prefeito. A sua bancada — acrescentou — foi chamada ao gabinete do prefeito a fim de "que fôsse situada a sua posição no plenário, em virtude da má orientação que alí vinha sendo seguida em face do projeto".

SÚMULA DA SESSÃO

Expediente, presidência do sr. Luis Pais Leme.

Foi aprovado a proposição do sr. Frederico Trota, concedendo o título de cidadão carioca ao general Pedro Cordolino de Azevedo, pela sua contribuição na construção do monumento a Cristo Redentor, no Corcovado.

O sr. Dias Lopes disse que se encontram bastante adiantados os trabalhos de construção da pista de atletismo do Maracanã. O sr. Couto de Sousa, em prosseguimento do assunto, afirmou que isso está sendo feito graças à iniciativa exclusiva da Câmara, e sem qualquer ajuda de loterias ou bolos esportivos como, aliás, foi construido todo o Maracanã.

A Mesa advertiu o plenário de que não recebeu, ainda, o projeto do Orçamento e que até o dia 30 do corrente, de acôrdo com a Lei Orgânica, será obrigada a encaminhar o autógrafo ao prefeito. Por isso fez um apêlo à Comissão de Finanças para que ultime os trabalhos.

O sr. Levi Neves leu, para constar dos Anais, a Mensagem do brigadeiro Henrique Fleiuss, Ministro da Aeronáutica, dirigida ao povo brasileiro por ocasião das comemorações em honra a Santos Dumont.

A sra. Dulce Magalhães fêz uma análise das subvenções pagas pela Prefeitura, segundo o Orçamento vigente, declarando que muitas, por ela citadas, são ilegais, já que foram enxertadas na Lei de Meios.

ORDEM DO DIA

Presidência do sr. Luis Pais Leme.

Figurou na Ordem do Dia o projeto, oriundo da Mensagem, abrindo crédito de 41 milhões para prosseguimento das obras da 3a. Adutora do Guandú. Falou, entre outros, o sr. Cotrin Neto, para criticar a atuação do sr. Pereira Braga à frente do Departamento de Aguas e Esgôtos. Segundo o orador, a cidade, na Zona Sul só terá água quando o sr. Braga for aposentado, já que não há geito dêle ser afastado do Departamento. A matéria não chegou a ser votada, ficando adiada.

Pessedista condena a agressão às nações sub-desenvolvidas

Plenário da CÂMARA

Os acontecimentos internacionais, especialmente pela chegada da mensagem sôbre o envio de tropas, continuaram a empolgar os trabalhos da Câmara dos Deputados, na tarde de ontem, tendo o deputado Pedro Braga lamentando não só o ataque anglo-francês ao Egito, como condenado a brutalidade com que a Rússia procura retomar seu domínio sôbre o povo húngaro.

Frisou o representante pessepista que o aspecto mais lamentável da crise mundial era verificar-se que os três Governos agressores procuravam reeditar, após dez anos da extinção do nazi-fascismo, o mesmo tipo de ação política e militar, acrescentando que o mundo livre repudia êsses métodos de transformação da luta econômica em luta armada.

ENVIO DE TROPAS

Depois de acentuar que a Cristandade de todo o mundo, pela palavra do Sumo Pontífice de Roma, já repudiara semelhante atentado, passou o parlamentar maranhense a focalizar o problema do envio de tropas brasileiras para policiar a Zona do Canal, advertindo que se tratava de um assunto de maior importância, sobretudo porque as operações militares seriam desenvolvidas fóra do território nacional. Afirma neste passo, que nem a Constituição nem o projeto Afonso Arinos aprovado de afogadilho no Senado autorizam tal modalidade de preservação da paz.

Relembra adiante o exemplo do falecido Presidente Vargas, negando-se a enviar tropas para combater na Coréia e acusa as Nações Unidas de não atenderem aos interêsses das nações subdesenvolvidas, quando estas lutam pela defesa das suas riquezas naturais, procurando obter melhores preços no mercado internacional, retribuição que pudesse assegurar o seu pleno desenvolvimento. Declara que não podemos entregar o sangue generoso de nossos jovens para a defesa de "inconfessáveis interêsses de nações imperialistas".

Conclui afirmando que a necessidade de defesa do continente exige estejam a postos todos os homens válidos para "os dias imprevistos em que a pirataria internacional nos venha a agredir" como ocorreu na guerra do Chaco e nas lutas de Bolívia, fomentadas a seu ver, pela Standard Oil.

SÚMULA DA SESSÃO

EXPEDIENTE:
— Presidente: Divonsir Côrtes.
— Presentes: 76 deputados.

— O sr. José Alves justifica projeto de lei dispondo sôbre o aproveitamento dos funcionários do Serviço Social da Indústria no Serviço Social Rural.

— O sr. Jonas Baiense denuncia irregularidades na administração do pôrto de Angra dos Reis, no Estado do Rio de Janeiro solicitando a propósito providências do Ministro da Viação.

— O sr. Mário Martins lê, para que conste dos Anais editoriais do "Diário de Notícias", "Tribuna da Imprensa" e "O Globo" a respeito da situação política nacional.

— O sr. Celso Murta ressalta a iniciativa da Federação das Indústrias de Minas Gerais, realizando o Fórum Econômico de Belo Horizonte, para o debate de problemas de interêsse nacional.

— O sr. Monteiro de Barros lê telegrama que recebeu da Associação Comercial de São Paulo manifestando-se contra o substitutivo da Delegacia de Rendas Internas do Ministério da Fazenda ao projeto que reforma a legislação do Impôsto de Consumo, em tramitação na Câmara.

— O sr. Nogueira de Rezende lê manifestações a favor da localização da indústria siderúrgica mineira na cidade de Conselheiro Lafaiete.

— O sr. Antônio Carlos apresenta requerimento de informações ao Ministro da Fazenda a respeito da cobrança de juros nos empréstimos concedidos pela Caixa Econômica Federal em Santa Catarina e dirige apêlo ao Ministro da Viação no sentido da desobstrução do pôrto de Laguna, naquele Estado.

— O sr. Gabriel Hermes requer informações ao Ministro da Fazenda indagando se aquele secretaria de Estado foi ouvida sôbre o contrato firmado entre a Divisão de Caça e Pesca e o industrial japonês Kinrokuso Iwata para transferir, em caráter definitivo, para o Brasil parte de suas instalações de pesca e de industrialização do pescado.

DEPOIMENTO DE AZAMBUJA

— O sr. Souto Maior lê, para que conste dos Anais, depoimento prestado à imprensa pelo general Azambuja Brilhante sôbre os acontecimentos de 11 e 21 de novembro de 1955.

— O sr. José Guimarães solicita à Mesa o cancelamento de sua assinatura no projeto de resolução que determina a construção de uma Comissão Parlamentar de Inquérito para apurar as denúncias formuladas pelo deputado Francisco Macedo, uma vez que o assinara apenas em caráter de apoiamento e já haver o mesmo alcançado o "quorum" necessário à sua aprovação.

— O sr. Josué de Sousa lê, para que conste dos Anais, artigos publicados pelo "O Globo" a respeito da política do petróleo no país.

— O sr. Medeiros Neto discorre a respeito dos últimos acontecimentos internacionais.

— O sr. Chagas Rodrigues anuncia o reconhecimento pelo Ministério do Trabalho da Federação dos Trabalhadores dos Transportes Fluviais do Piauí.

— O sr. Frota Aguiar lê carta que recebera do sr. Jorge Amaral, Presidente do Serviço Social do Comércio, contestando acusações que lhe foram feitas em reportagem publicada no "Diário de Notícias".

— O sr. José Talarico defende reivindicações dos marítimos que trabalham nas emprêsas que fazem o transporte entre o Rio e Niterói.

— O sr. Sérgio Magalhães revela-se a favor do envio de tropas brasileiras para a Polícia Internacional da ONU, reclamando porém que aquele órgão internacional faça cumprir os acordos de ordem econômica já aprovados.

— O sr. Aureo Melo lê, para constar dos Anais, carta que recebera do sr. Célio Medeiros, representante da Valorização Econômica da Amazônia no Distrito Federal a respeito das críticas que tem feito àquele órgão.

— Os srs. Pedro Braga e Bruzzi de Mendonça manifestam ponto de vista idênticos a respeito da crise internacional, tendo o primeiro mencionado a questão da Hungria, condenando a agressão russa.

ORDEM DO DIA

— Presidente: Ulisses Guimarães.
— Presentes: 186 deputados.

— E' convocada uma sessão noturna para a votação do projeto que trata da revisão das taxas do impôsto de consumo.

— E' aprovado projeto concedendo pensão a uma viúva de um membro da extinta Guarda Nacional.

— O sr. Carlos Lacerda discute o projeto que regula a manifestação de liberdade através do jornal, do rádio e da televisão.

— O sr. Arruda Câmara, na prorrogação, condena o ataque russo à Hungria.

— Encerramento: 18,15 horas.

Denunciam subôrno no matadouro

Assembléia Fluminense

Três deputados de Nilópolis, os srs. Serpa de Carvalho, Jarbas Lopes e Mendonça Turler, protestaram, ontem, energicamente contra uma solicitação, que teria partido do Secretário do Govêrno, sr. Oliveira Rodrigues, no sentido de que fôsse adiada a votação do recurso de autoria do primeiro deles, objetivando a anulação da Resolução n. 455, da Câmara Municipal do citado município.

A resolução n. 455, é a que ampliou o contrato entre o concessionário do Matadouro de Nilóplis e a Prefeitura local, de cinco para trinta anos, manobra que, segundo aqueles parlamentares, consumiu a soma de 6 milhões e 500 mil cruzeiros de subôrno. Em face dos protestos ontem formulados, o recurso do sr. Serpa de Carvalho, deverá ser apreciado 2a.-feira, dispondo até agora com as simpatias da maioria dos deputados.

Outros

Falaram, nas pequenas comunicações que, ontem, sexta-feira, tiveram a duração de apenas 30 minutos, os seguintes deputados: o sr. Vasconcelos Tôrres, para pedir ao Govêrno o cumprimento da sua promessa no sentido de retificar do traçado da estrada Rio-Bahia, na altura da Fazenda Bem Posta, em Três Rios, de propriedade do sr. Otávio Guinle, a fim de proporcionar sensível redução no percurso; o sr. Dail de Almeida, para solicitar o envio da mensagem relativa à oficialização da Escola Fluminense de Belas Artes; e o sr. Irineu de Sousa, para reclamar o pagamento do salário-mínimo aos trabalhadores da Secretaria de Agricultura.

Subvenção

Na Ordem do Dia foram aprovados, em discussão final, além de vários projetos considerando de utilidade pública instituições no interior do Estado; o de n. 444, abrindo o crédito especial de 300 mil cruzeiros, para atender ao pagamento de subvenção devida à "Casa do Advogado".

Chanceler exporá os acordos

O chanceler Macedo Soares dirigiu convite a deputados para uma reunião no Itamarati, às 17,30 horas de segunda-feira, a fim de lhes fazer uma exposição sôbre os convênios entre o Brasil e o Paraguai, recentemente firmados por êle em Assunção.

O convite foi dirigido aos Presidentes da Comissão de Diplomacia da Câmara e da Comissão de Relações Exteriores do Senado, membros das Comissões de Economia das duas Casas do Congresso e os integrantes das bancadas de Mato Grosso e Paraná.

Quatro emendas já encamihadas à Mesa na tarde de ontem

Foi lida no expediente e encaminhada às Comissões de Justiça, de Diplomacia e de Segurança Nacional a Mensagem do Presidente da República submetendo à deliberação do Congresso Nacional o cumprimento, por parte do Brasil, da resolução aprovada pela Assembléia das Nações Unidas, a 7 de novembro último.

Nessa resolução, como se sabe, a ONU cria uma Fôrça Internacional de Emergência para o fim de assegurar o restabelecimento da paz no Oriente Médio e bem, assim, solicita a todos os Estados-Membros que prestem a ajuda necessária ao Comando das Nações Unidas para o desempenho de suas funções, inclusive as providências indispensáveis à passagem de continentes militares pelos respectivos territórios.

VÁRIAS EMENDAS

Tão logo foi anunciada a Mensagem do Presidente da República, surgiram logo várias emendas a serem apresentadas quando o assunto descer à deliberação do plenário. A primeira — e a mais radical — é de autoria do deputado Mário Guimarães estabelecendo que "o embarque do contingente expedicionário para tomar parte no policiamento da zona em disputa no Egito ficará condicionado à adoção de idêntica providência da ONU quanto à invasão da Hungria pela União Soviética".

Por seu turno, o deputado Neiva Moreira apresentou diretamente à Comissão de Diplomacia — de que é membro — três alterações assim concebidas:

a) — O contingente brasileiro que integrar a Fôrça Internacional de Segurança, em operação no Egito, não poderá participar de qualquer ação que signifique a homologação de conquista territorial obtida com o uso da fôrça".

b) — O contingente brasileiro que integrar a Fôrça Internacional de Segurança será retirada do Egito, desde que os elementos militares das três Nações envolvidas na questão de que resultou a intervenção da ONU não sejam afastados do território nacional Egipcio.

c) — O Brasil não integragará a Fôrça Internacional de Segurança se da mesma participarem tropas de qualquer das nações que participaram das operações militares do Egito.

Chanceler falará às classes produtoras do acôrdo paraguaio

Política Estadual

SÃO PAULO, 9 — (Asap.) — O Ministro das Relações Exteriores, embaixador José Carlos de Macedo Soares chegará amanhã a esta Capital, devendo fazer, às 11 horas, uma exposição às classes produtoras de São Paulo sôbre os recentes acordos de comércio firmados com o Paraguai.

A tarde, o Chanceler será alvo de uma homenagem da Assembléia Legislativa, estando sua visita ao Palácio Nove de Julho programada para às 15,30 horas.

HOMENAGEM A LOTT

S. PAULO, 9 (Asapress) — Na sessão de ontem da Assembléia Legislativa do Estado a deputada Conceição Santamaria apresentou requerimento solicitando a constituição de uma comissão de deputados para representar o Legislativo bandeirante nas homenagens que serão prestadas ao general Teixeira Lott, dia 12, na capital da República.

O requerimento ainda não foi votado em face da obstrução dos elementos oposicionistas, especialmente da UDN e do PSB.

JÂNIO QUER HOSPEDAR JUSCELINO

S. PAULO, 9 (Asap.) — Confirma-se a notícia de que o Governador do Estado manifestou o desejo de hospedar o presidente Juscelino Kubitschek no Palácio dos Campos Elísios, quando de sua vinda a esta capital no próximo dia 18 para presidir a solenidade de encerramento do primeiro Congresso de Assembléias Legislativas do Brasil.

O Chefe da Nação permanecerá em São Paulo até o dia 19, quando presidirá o lançamento dos novos automóveis nacionais de marca "DKW-Vemag".

PRESTOU DEPOIMENTO NA JUSTIÇA

S. PAULO, 9 (Asap.) — O governador Jânio Quadros compareceu ontem ao Palácio da Justiça, a fim de prestar depoimento num processo instuarado por crime de calúnia de que foi vítima o deputado Amaral Furlan.

No seu depoimento, declarou o Governador que ignorava completamente os fatos referidos durante um comício realizado em Barrinha, os quais motivaram o processo.

Dentro de poucos dias será ouvido os r. Ademar de Barros, também arrolado como testemunha pela defesa.

ALMOÇO AOS SITUACIONISTAS

S. PAULO, 9 (Asap.) — O sr. Jânio Quadros ofereceu ontem um almôço no Palácio dos Campos Elísios aos deputados situacionistas, comparecendo ao ágape 19 parlamentares que apoiam na Assembléia Legislativa o Govêrno do Estado.

Embora os jornalistas não tivessem acesso às dependências do Palácio, soubemos que nessa oportunidade o Governador informou aos deputados situacionistas que ainda hoje enviará à Assembléia Legislativa o projeto dispondo sôbre o reajustamento de vencimentos para o funcionalismo estadual.

Segundo um dos deputados que participaram da reunião, o aumento para o funcionalismo vigorará a partir de 25 de janeiro do próximo ano e será de 35% em média, o que acarretará uma despesa anual de mais de três bilhões e 850 milhões de cruzeiros ao Estado. Segundo o mesmo parlamentar o aumento para o magistério e Ministério Público será de 50%, enquanto o salário-família será aumentado de 100 para 300 cruzeiros, a partir de junho do próximo ano.

NA DELEGAÇÃO DA ONU

S. PAULO, 1 (Asap.) — Embarcará no próximo domingo para os Estados Unidos, a fim de integrar a delegação brasileira à Assembléia da ONU, o professor Canuto Mendes de Almeida. Ao seu embarque, às 11 horas no aeroporto de Congonhas, ser-lhe-á prestada significativa homenagem por parte dos amigos e correligionários.

Aumento de impôsto em B. Horizonte

BELO HORIZONTE, 9 (Asapress) — Forte reação provocou na Câmara Municipal o envio de um projeto por parte do prefeito Celso Azevedo dispondo sôbre a majoração dos impostos e taxas municipais.

A propósito, o vereador Hugo Pinheiro Soares criticou acerbamente o Chefe do Executivo Municipal, apontando injustiças na excessiva majoração dos tributos, especialmente, no que diz respeito ao impôsto predial. Concluiu sua oração enviando requerimento de convocação do Diretor da Fazenda da Prefeitura para que explique as razões dos aumentos.

Por outro lado, na Assembléia Legislativa as bancadas da UDN e do PTB vêm desenvolvendo intenso trabalho visando a torpedear o aumento de impostos solicitados pelo Govêrno do Estado para atender às despesas com a majoração dos vencimentos do funcionalismo público.

Situação financeira de Minas

BELO HORIZONTE, 9 (Asapress) — Durante mais de duas horas, depôs perante a Comissão de Finanças da Assembléia Legislativa, o Secretário da Fazenda do Estado, sr. Tristão da Cunha, convocado especialmente para esclarecer a situação financeira do Estado em face do aumento de vencimentos do funcionalismo público estadual.

O titular da Fazenda respondeu a tôdas as perguntas formuladas pelos componentes daquele órgão técnico, afirmando que o aumento pleiteado pelos funcionários do Estado só poderá ser feito em duas etapas, sendo 60% a partir de janeiro de 1957 e os restantes 40% a partir de 1958. De outra forma — acrescentou o Secretário da Fazenda — tal aumento acarretaria para o tesouro uma despesa da ordem de um bilhão de cruzeiros, que não poderiam ser cobertos pela receita do Estado.

Concluiu afirmando que, apesar de ser contrário aos aumentos tributários, entende que no momento é absolutamente necessária uma majoração dos impostos, por menor que seja, em face da situação do tesouro.

Aprovado o projeto que prorroga meios para o BNDE

Plenário do SENADO

Tôda a sessão de ontem do Senado foi destinada à discussão do projeto de lei que prorroga a vigência das medidas de ordem financeira relacionadas com a execução do Plano de Desenvolvimento Econômico, o qual, a requerimento do sr. Filinto Müller, foi aprovado, sem prejuízo das emendas e destaques.

O sr. Gaspar Veloso ocupou a tribuna, durante todo o expediente (90 minutos), fazendo um histórico das razões que levaram o Govêrno a pedir a prorrogação, por dez anos, da vigência das citadas medidas de ordem financeira.

PROGRAMA DO BNDE

O sr. Filinto Muller, encaminhando a votação do seu requerimento de preferência para a votação do projeto, depois de apelar para o patriotismo dos membros da Oposição, aos quais rendeu as homenagens do seu reconhecimento pediu a aprovação do projeto passando a enumerar o programa de realizações do Banco Nacional do Desenvolvimento Econômico para o próximo quadriênio. O líder majoritário, cujo apêlo foi prontamente atendido enumerou essas realizações, na seguinte ordem: a) — reaparelhamento de ferrovias: 7 biliões de cruzeiros, além dos financiamentos já concedidos e em execução.

USINAS ELÉTRICAS

No capitulo referente à energia elétrica (item b) estão previstos financiamentos na ordem de 8 biliões de cruzeiros para os seguintes planos: "Três Marias"; segunda etapa de Paulo Afonso; usinas do Rio Grande do Sul; Cachoeira Doura, Rio Bonito e Suiça (Espírito Santo); Funil, na Bahia; Jurumirim, Salto Grande, Barra Bonita, Euclides da Cunha e Rio Pardo, em São Paulo, além dos grandes projetos de estudos e ampliação de Peixotos e construção de Furnas no Rio Grande.

PORTOS E INDÚSTRIA DE BASE

Nos ítens "c" e "d" são destinados 5 biliões de cruzeiros para a melhoria dos portos e da navegação e outros 5 biliões para as indústrias de base tais como a de álcalis, siderúrgica, química, mecânica pesada e material elétrico pesado. Finalmente, no ítem "e", são destinados 4 bilhões de cruzeiros para silos armazens, mecanização da agricultura, adubos, fertilizantes, fabricação de insecticidas e indústrias agrícolas de base.

O Que Se Diz:

...QUE a mensagem presidencial sôbre o envio de tropas para Suez vem causando uma curiosa cisão no seio do adeptos do PCB...

•

...QUE enquanto o deputado Bruzzi de Mendonça, porta-voz dos comunistas, se manifesta contra o envio de tropas, elementos de destaque da organização vermelha se mostram francamente favoráveis àquela medida solicitada pela ONU...

•

...QUE a Colômbia já enviou ao Govêrno brasileiro um pedido de permissão para a passagem por território nacional do contingente de tropas que enviará para o Oriente Médio...

•

...QUE, em seu discurso, o supracitado Bruzzi condenou, em candentes locuções, o ataque "imperialista" dos anglo-franceses ao Egito, quando foi chamado a opinar sôbre a situação na Hungria...

•

...QUE, depois de muito remoer, o representante comunista acabou por responsabilizar os "contra-revolucionários", isto é, os húngaros que lutam pela libertação de seu país, pela sangueira que a Rússia vem alí promovendo...

A opinião do leitor

A guerra e os Impérios

Do leitor Gilzélio Campos:

"A guerra do Paraguai marcou o fim do Império no Brasil. As guerras sempre são fatais para os impérios. Para combater Solano Lopez, o Brasil teve necessidade de recrutar gente em todos os recantos do país. Essa gente foi retirada da classe média. Formou-se, então, o Exército Brasileiro, entidade nova e poderosa que passou a atuar nos quadros da vida nacional com as características próprias da classe: agindo como classe média, com aspirações da classe média e interêsses da classe média. Ao lado dêsse fenômeno novo na vida da nação, com a expulsão dos jesuitas, o Clero também teve necessidade de recrutar seus elementos nos quadros do povo brasileiro, e foi buscar seus novos soldados, também, na classe média, a única que dispunha de elementos para essas novas agremiações.

A classe aristocrática

Mas os quadros do Império eram formados de classe aristocrática, cujos interêsses colidiam com os interêsses do Clero e do Exército, formados da classe média. Ao lado disso, São Paulo, precisando de braços para sua lavoura cafeeira, e ante as dificuldades opostas pela Inglaterra e pelos abolicionistas, ao tráfego negreiro, iniciou a política imigratória, com trabalhador livre assalariado. A lavoura podia pagá-los porque dispunha de disponibilidades lucrativas para isso, enquanto que, no nordeste, a lavoura colonialista açucareira não podia fazer o mesmo, aferrando-se ao trabalho escravo.

O choque

Então ocorreu o seguinte: o Exército e o Clero ficaram contra o Império, contra Pedro II, que era a encarnação da aristocracia, contrária ao trabalho livre, contrário aos interêsses da classe média que tomava vulto e ameaçava assaltar os quadros dirigentes do país. Apenas a figura pessoal de Pedro II, irradiando simpatia, fazia com que o povo ainda lhe dedicasse algum aprêço. Aprêço solapado por uma campanha desmoralizadora dos estudantes que representava o Imperador como um homem destituido de vontade própria: era o João Banana. Do choque de interêsses da classe média organizada em Exército e em Clero ante os interêsses da aristocracia, representada pelo regime vigente, venceu o mais forte, a classe média. E daí o banimento de Pedro II que, contra sua vontade e os interêsses da Coroa, viu surgir a Lei do Ventre Livre e da Liberdade aos sexagenários escravos. Por fim teve que assinar a Lei Aurea, com tanta repugnância que delegou Regência à sua filha. A guerra, então nêsse caso, acabou com dois Impérios: o do Brasil e o do Paraguai. Agora esboçam-se os passos de outra guerra, felizmente bem longe do Brasil. Que Império ou quais os Impérios que desaparecerão nas suas consequências?".

Pedem os cafeicultores colombianos modificações cambiais em seu país

A resolução do Comitê Nacional de Cafeicultores — Motivo: alta constante nas cotações das moedas estrangeiras — Um dólar por sete pesos — Reajustamento

BOGOTÁ, 9 (FP) — O Comitê Nacional de Cafeicultores aprovou uma resolução pela qual pede ao govêrno que adote medidas modificando o câmbio do pêso em relação ao dólar.

ALTA DAS COTAÇÕES

Essa resolução foi aprovada ante a constante alta das divisas estrangeiras e no momento em que o dólar norte-americano alcançou ontem em transações livres cota superior a 7 pesos, tendo subido num só dia 70 pontos.

Os cafeicultores, que devem vender ao preço do dólar oficial, ou seja 2 pesos e 50, importante parte do produto de venda de cada saca de grão assinalam ao mesmo tempo que as altas do dólar acarretam-lhes gastos cada vez maiores em ferramentas, transportes, etc.

"Não parece razoável — diz a resolução — debilitar a fonte de produção em divisas gravando-a de forma desmedida para benefício de outros setores da economia nacional, nos quais se vendeu protegendo a custa do cafeicultor. A alta do custo da vida — continua a resolução — produziu-se com duplo prejuízo para o produtor de café e sua situação poderá chegar a ocasionar a baixa da produção e das qualidades, com séria ameaça para o futuro econômico do país".

Em consequência, o Comitê de Cafeicultores pede um "reajustamento de câmbio que nivele equitativamente o desequilíbrio que provoca vender dólares a 2 pesos e 50 para adquirir o indispensável e urgente a níveis superiores".

Mercados e Cotações

CÂMBIO LIVRE

O mercado de câmbio livre estêve ontem, paralisado.

BANCOS PARTICULARES

Abertura:

Dólar, venda	68.00	—
Dólar, compra	66.00	—
Libra, venda	186.00	—
Libra, compra	180.00	—
Marco, venda	16.00	—
Marco, compra	15.50	—
Escudo, venda	2.38	—
Lira, venda	0.109	—
Lira, compra	0.103	—
Franco, francês — venda	0.190	—
— compra	0.180	—

Fechamento:

Dólar, venda	68.00 a 68.30
Dólar, compra	66.00 a 66.30
Libra, venda	186.00 a 186.50
Libra, compra	180.00 a 180.50

Câmbio

O mercado de câmbio oficial funcionou, ontem, em posição estável e sem alterações nas taxas. O Banco do Brasil para cobranças vencidas em geral para remessas e cotas autorizadas declarou vender libras à vista para entrega pronta a Cr$ 52.69.60 e dólares a Cr$ 18.82. Aquele Banco comprava letras de exportação a Cr$ 51.4080 sôbre Londres e a Cr$ 18.30 sôbre Nova York.

O Banco do Brasil afixou as seguintes taxas.

Fechou inalterado

Libra	52.6960	51.4080
Dólar	18.82	18.30
Escudo	0.6607	0.6321
Franco Belga	4.3780	0.3687
Florim	4.9687	4.8473
Marco	4.5088	4.3986
Pêso uruguaio	4.7465	4.5786
Lira	0.0301	0.0294
Franco suíço	4.4269	4.2834
Coroa sueca	3.6402	3.5511
Coroa tcheca	2.6139	2.55
Coroa dinamarquesa	2.749	2.6346
Franco francês	0.0537	0.0524
Pêso argentino	N/C	N/C
Pêso boliviano	0.0157	—

OURO FINO

O Banco do Brasil comprou ontem o grama de ouro fino na base de 1.000 a 1.000 em ouro amoedado ao preço de Cr$ 20.8176,4.

[illegible] forme instrução 131, da SUMOC:

Primeira Categoria

Dól. [illegible]	16.7[illegible]
Convênio	22.38
[illegible]	
Suíça	4.2[illegible]
Suécia, Coroa	3.6402
França	0.0497
[illegible]	
Suécia	3.324[illegible]
Dan. Kr.	2.666[illegible]
[illegible]	18.[illegible]
[illegible]	4.452[illegible]
[illegible]	4.921[illegible]
[illegible]	0.05[illegible]

Segunda Categoria

[illegible]	24.[illegible]
[illegible]	22.95
[illegible]	69.1[illegible]
[illegible]	3.78
[illegible]	0.0653
[illegible]	0.4946
[illegible]	4.4398
[illegible]	3.2924
Dan. Kr.	[illegible]
Islândia	64.26
D. M.	5.8805
Florim	6.50
Lira	0.0392

Terceira Categoria

Dólar USA	30.64
Convênio	34.41
Libra	103.592
Suíça	8.5444
França	.0983
Bélgica	0.7328
Suécia	6.6557
Dan. Kr.	4.9365
Islândia	96.348
D. M.	8.7231
Florim	9.6421
Lira	0.0588
Dólar USA	48.64

Quarta Categoria

Convênio	45.92
Libra	136.192
Suíça	11.3421
França	0.1311
Bélgica	0.9721
Suécia	8.882
Dan. Kr.	2.3871
Islândia	128.578
D. M.	11.5805
Florim	12.8001
Lira	0.0771

Câmara Sindical

Médias cambiais fixadas em 7 de novembro de 1956.

MERCADO LIVRE

América do Norte, Dólar	67.75
Alemanha, Marco	16.05
Bélgica, Franco Belga	1.3362

Canadá, Dólar	70.20
Dinamarca, Coroa	8.43
França, Franco	0.1920
Holanda, Florim	17.60
Inglaterra, Libra	184.56
Itália, Lira	0.1161
Portugal, Escudo	2.2805
Suécia, Coroa	12.10
Suíça, Franco	15.89
Uruguai, Pêso	18.00

MERCADO OFICIAL

América do Norte, Dólar	18.82
Alemanha, Marco	4.5109
Bélgica, Franco Belga	0.3784
Dinamarca, Coroa	2.7499
França, Franco	0.0537
Holanda, Florim	4.9707
Holanda, Florim	4.9690
Itália, Lira	0.0301
Suécia, Coroa	3.6402
Suíça, Franco	4.4269

MOEDAS

América do Norte, Dólar	66.51
Alemanha, Marco	16.53
Argentina, Pêso	2.22
Espanha, Peseta	1.55
França, Franco	0.1764
Inglaterra, Libra	187.16
Itália, Lira	0.1136
Portugal, Escudo	2.40
Suécia, Coroa	10.65
Suíça, Franco	16.56

Bôlsa de Valores

Regulou a Bolsa de Valores, ontem, em condições movimentadas, mas sem negócios de maior importância. Ficaram mais firmes as Obrigações de Guerra e calmas as apólices da União. As de sorteios, de São Paulo e de Minas, regularam acessíveis, com as ações de Companhias em trabalhos bem colocados. A Bolsa fechou com os negócios que damos abaixo.

VENDAS REALIZADAS ONTEM

	Cr$
União:	
10 Unif.	620.00
200 D. Emis. Nom.	620.00
230 Idem pt.	710.00
3.400 Idem	720.00
41 Idem	725.00
20 Idem	730.00
32 Idem Emp. Ant.	690.00
1.774 D. Emis. pt. C/3 — S. Venc.	700.00
349 Idem	705.00
100 Idem	715.00
62 Renjust.	715.00
50 Idem	720.00
OBRGS.:	
55 T. Nac. 1921	760.00
25 Idem 1930 C/J.	760.00
1.307 T. Nac. 1939	760.00
516 Guerra de Cr$ 1000	775.00
64 Idem	780.00
60 Idem	750.00
156 Idem	760.00
80 Idem	765.00
84 Idem	770.00
21 Idem Cr$ 5.000	3.800.00
ESTADUAIS: Apls.:	
50 Minas — D. 936	445.00
30 Minas — Rec. Econ. 3a. Série	520.00
1 Minas 1934 pt. 1a. S.	103.00
28 Idem 2a. Série	98.50
8 Idem	102.00
349 Idem 3a. Série	98.00
3 Pernambuco	20.00
106 São Paulo	172.00
38 Idem 4.0 Cent.	333.00
Municipais do D. Federal:	
73 Emp. Mun. Lei 820 — Plano A	610.00
28 Idem	615.00
500 Dec. 1550	170.00
Bancos — Ações:	
50 Prefeitura do D. Federal Cr$ 200	195.00

Companhias:	
70 Arno S. A. Pref. Cr$ 1.000	1.100.00
17 Brasileira de Roupas Pref. Cr$ 1.000	950.00
50 C. Brahma. Pref. Cr$ 200	465.00
200 Idem	470.00
60 Docas de Santos Cr$ 200 pt.	250.00
25 Máquinas Piratininga Cr$ 1.000	1.300.00
548 Mesbla pt. Cr$ 200	266.00
26 Motorista União Comercial Import. Cr$ 200	240.00
2 Sid. Belgo Mineira Cr$ 1.000 pt.	1.925.00
20 Idem	1.940.00
45 Vale do Rio Doce Cr$ 1.000 Nom. C/D.	1.850.00
Debêntures:	
1.000 Cia. Docas de Santos Cr$ 200 7%	180.00
Alvarás:	
27 Apls. Divs. Emis. N.	620.00

Café

O mercado de café disponível funcionou, ontem, em condições calmas e sem alteração nos preços. O tipo 7, foi cotado ao preço anterior de Cr$ 292.00 por 10 quilos e durante os trabalhos venderam-se 1.455 sacas. eFchou inalterado. O movimento verificado foi o seguinte: Entradas 7.646 sacas, sendo 1.566 pela Leopoldina e 5.981 pela Estrada de Rodagem. Embarques 11.165 sacas, sendo 10.640 para a Europa e 525 para a Africa. Existência 693.326. Café despachado para embarques 29.605 sacas.

Cotações por 10 quilos:

Tipo 2	342.00
Tipo 3	332.00
Tipo 4	322.00
Tipo 5	312.00
Tipo 6	302.00
Tipo 7	292.00
Tipo 8	282.00

PAUTAS

Estado de Minas (27/7/56)

Cafés comuns	Cr$ 29.20
Cafés finos	Cr$ 46.50
Estado do Rio, café comum	Cr$ 32.00

TERMO

CONTRATO "A"

Abertura

Meses	Vend.	Comp
	Cruzeiros	
Novembro, 1956	S/V	S/C
Dezembro, 1956	S/V	S/C
Janeiro, 1957	S/V	313.00
Fevereiro, 1957	325.00	319.00
Março, 1957	S/V	322.00
Abril, 1957	S/V	324.00

Mercado — Calmo.
Vendas — Não houve.

FECHAMENTO

Meses	Vend.	Comp.
Outubro, 1956	S/V	S/C
Novembro, 1956	S/V	310.00
Dezembro, 1956	S/V	317.00
Janeiro, 1957	S/V	323.00
Fevereiro, 1957	S/V	326.00
Março, 1957	S/V	328.00

Mercado — Firme
Vendas — Não houve.

Açúcar

Esse mercado regulou ontem, calmo e com os preços inalterados. Entradas 28.833 sacas, sendo 333 do Estado do Rio e 28.500 de Pernambuco. Saídas 10.828. Existência 79.263 sacas.

Cotações por 60 quilos:

Branco cristal	435.00
Cristal amarelo	390.00
Mascavinho	330.00

Algodão

O mercado de Algodão em rama regulou ontem, calmo e com os preços inalterados. Entradas 293 fardos de Pernambuco. Saídas 463. Existência 23.530 fardos.

(Condições do Mercado)

	Cruzeiros
Fibra longa:	
Seridó, tipo 3	475.00 a 480.00
Seridó, tipo 4	465.00 a 470.00
Fibra média:	
Sertões, tipo 3	430.00 a 435.00
Sertões, tipo 5	Nominal
Ceará, tipo 3	420.00 a 425.00
Ceará, tipo 5	Nominal
Matas, tipo 3	385.00 a 390.00
Matas, tipo 5	385.00 a 390.00
Paulista, tipo 3	Nominal
Paulista, tipo 5	405.00 a 410.00

LEILÃO DE DIVISAS

Rendeu Cr$ 70.428.030,00 o leilão de divisas de câmbio realizado ontem na Bôlsa de Valores do Rio. O movimento de operações foi o seguinte:

ESPÉCIE DE DIVISAS	Car	Montante das Divisas — Oferecidas	Licitadas	Sobras	Ágios — Mínimo	Máximo
PARA IMPORTAÇÃO DE ADUBOS, INSETICIDAS E OUTROS PRODUTOS						
US$ Argentina — Adubo / Pronto — Inset.	1a / 1a	1.000 / 5.000	—	1.000 / 5.000	—	—
US$ Chile — Adubo	1a	54.000	23.000	31.000	25.00	25.00
US$ Noruega — Inset. PRONTO	1a	3.000	—	3.000	—	—
US$ Finlândia — Inset. PRONTO	1a	7.000	—	7.000	—	—
US$ Uruguai — Inset. PRONTO	1a	30.000	2.000	28.000	25.00	25.00
US$ ACL — Adubo / Pronto — Inset.	1a / 1a	84.000 / 90.000	84.000 / 23.000	— / 67.000	25.60 / 25.00	25.60 / 25.00
Coroas Dinamarquesas — Inset. PRONTO	1a	14.000	14.000	—	3.62	3.62
US$ Japão — Adubo / Pronto — Inset.	1a / 1a	2.000 / 8.000	2.000 / 1.000	— / 7.000	25.00 / 25.00	25.00 / 25.00
US$ — [illegible] / Pronto — Inset.	1a / 1a	137.000 / 120.000	137.000 / 120.000	—	25.00 / 25.00	27.00 / 25.10
US$ Israel — Adubo / Pronto — Inset.	1a / 1a	27.000 / 17.000	—	27.000 / 17.000	—	—
Coroas Suecas — Inset. PRONTO	1a	30.000	30.000	—	4.84	4.84
PARA IMPORTAÇÃO DE CHASSIS VEÍCULOS-MOTORES						
COROAS SUECAS PRONTO	3a	175.000	175.000	—	7.41	7.41
US$ JAPÃO PRONTO	3a	10.000	—	10.000	—	—
US$ ACL PRONTO	3a	110.000	109.000	1.000	90.00	90.00
US$ A 120 DIAS	3a	250.000	250.000	—	90.00	90.00
PARA IMPORTAÇÃO DE FRUTAS ARGENTINAS						
US$ ARGENTINA PRONTO	4a / 5a	3.879.000 / 204.000	713.000 / —	3.166.000 / 204.000	35.00 / —	35.00 / —

Panorama Econômico — NO BRASIL E NO MUNDO

Os bancos e a restrição ao crédito

O sr. Inar Dias de Figueiredo, Presidente do Sindicato dos Bancos do Rio de Janeiro, declarou ao DIARIO CARIOCA que, pràticamente, cessaram as operações triangulares, face às providências adotadas pelas autoridades monetárias do país, em colaboração com a direção dos Bancos privados.

Ressaltou o sr. Inar Dias de Figueiredo que a escasses de dinheiro continua, notadamente agora, que se aproxima o pagamento da reavaliação do ativo, imposta por recente lei federal. Estima o Presidente do Sindicato dos Bancos que a reavaliação importará na retirada de, pelo menos, 2 bilhões de cruzeiros das caixas bancárias. Há quem admita — disse — que a importância alcançará o montante de 3 bilhões.

Há ainda a acrescentar — afirmou — o impacto que representou para os Bancos a elevação do salário-mínimo, em todo o país, acompanhada, a seguir, pelo reajustamento geral do salário profissional, de tôdas as categorias. Com isso, necessàriamente, as fôlhas de pagamento foram bastante alteradas e os saques bancários aumentaram.

Em compensação — lembrou — a safra cafeeira dêste ano sendo reduzida fêz com que fôsse diminuta a pressão dos cafeicultores sôbre os Bancos.

Concluindo, manifestou-se favorável ao combate à inflação desencadeado pelo Govêrno, mas é preciso dosar a contenção que se faz ao crédito, — disse — a fim de que não afete o desenvolvimento normal da economia do país.

Maior soma de divisas nos leilões agropecuários

O Gabinete do sr. Ministro da Fazenda forneceu à imprensa as seguinte informações:

«Não obstante já estarem os ágios, nos leilões destinados a importação de adubos e inseticidas, reduzidos ao mínimo, que representa o custo médio do câmbio de exportação, o Ministério da Fazenda, dentro da orientação do Govêrno, de fomento da produção agrícola, está tomando tôdas as medidas no sentido de conseguir uma redução de seu custo.

Para êsse fim, além dos preços mínimos já decretados para cereais e produtos alimentícios, resolveu o sr. Ministro da Fazenda, autorizar a Carteira de Câmbio a fornecer à de Comércio Exterior maior quantidade semanal de divisa nos leilões agropecuários, destinadas à importação de adubos e inseticidas.

Dêste modo poderão os tradicionais importadores dêsses produtos, bem como os agricultores, para seu uso próprio, associação de classe e cooperativas, para revenda aos seus associados, dispôr de maiores e mais amplas possibilidades de aquisição, no Exterior, dos aludidos produtos, de fundamental importância para a expansão da produção agrícola.

Nessa ordem de providências, já foi o Instituto Brasileiro do Café autorizado a iniciar a importação de fertilizantes e produtos destinados ao combate de pragas que afetam os cafeeiros».

Reuniu-se a SUMOC

Reuniu-se, ontem, afinal, o Conselho da SUMOC na própria sede da Superintendência da Moeda e do Crédito. Como se sabe houve três convocações, e somente na terceira, pôde êsse órgão reunir-se, assim mesmo sem a presença do Ministro da Fazenda, por motivos supervenientes. Presidiu a reunião o sr. Eurico Sales, diretor executivo da SUMOC.

Segundo fomos informados, os assuntos debatidos foram de rotina, reservando-se os assuntos de importância para a próxima reunião, inclusive a consolidação das normas que disciplinam os investimentos estrangeiros no país.

Águas residuais de salinas: aproveitamento industrial

Deverá chegar hoje a esta capital, às 9 horas, procedente de Paris, o engenheiro francês Jean Marc Kaltenbach, diretor da firma Kaltenbach & Cia., especializada em industrialização química de subprodutos de sal, e que vem estudar a modalidade de financiamento e a coparticipação com a Sociedade Salineiros Unidos — UNISAL — no aproveitamento industrial das águas residuais de suas salinas.

Reforma bancária: novo substitutivo

O sr. Camilo Nogueira da Gama está, no momento, elaborando um substitutivo aos projetos de reforma bancária e criação do Banco Central, em nosso país. Cuida o parlamentar mineiro de organizar um trabalho através da Comissão de Justiça da Câmara, que enfeixe algumas partes dos projetos até hoje apresentados (Correa e Castro, Horácio Lafer e Alberto Pasqualini) bem como do substitutivo Daniel Faraco, tendo como base o Banco do Brasil.

Aliás, os técnicos até hoje chamados a pronunciarem-se sôbre a criação do Banco Central são de opinião que o nosso principal instituto de crédito terá que ser o ponto de partida para qualquer reforma bancária.

Pretende o representante do PTB dar maior disciplina ao projeto de reforma bancária, ajustando melhor os diversos órgãos que hão de compor a rede bancária nacional.

Estudo sôbre nossa fruticultura

Estamos informados de que as autoridades brasileiras estão estudando, seriamente, o problema da nossa fruticultura, objeto, aliás, de ligeiras considerações dêste jornal, dias atrás.

Os estudos envolvem vários aspectos, inclusive o boycotte que as autoridades italianas fazem à nossa banana e o meio de como encarar o problema da laranja brasileira nos mercados internacionais, que já começam a sofrer dura competição.

Na Itália fazem-se exigências sanitárias descabidas contra a entrada de nossa banana, produzindo-se, com isso, sério mal estar nas relações comerciais entre os dois países. Enquanto isso acontece na Itália, em outras nações da Europa êsse produto brasileiro entra livremente.

Situação cambial brasileira vista pelo Chase Manhattan

NOVA YORK, 8 (U.P.) — Em sua terceira análise trimestral sôbre a situação dos pagamentos de dívidas dos países latino-americanos aos exportadores dos Estados Unidos, o Chase Manhattan Bank informa que o problema de dólares para êsses países é em geral bom, exceto para o Brasil, Argentina, Bolívia, Chile, Colômbia e Uruguai. Adverte o documento, no entanto, que a análise não serve de base para previsões sôbre a situação futura, em vista das constantes modificações nos regulamentos de câmbio de alguns países. A propósito do Brasil, diz o documento que as remessas de dólares correspondentes à maioria das letras à vista e a prazo, foram feitas no dia de seu vencimento ou pouco depois. Melhorou a situação das existências de dólares.

DR. CAMILO MONTEIRO
ELETROTERAPIA — ULTRA SOM — ELETRODIAGNOSTICO — Rins Intestinos Asma Eczema — Utero — Ovários Próstata — Hemorróidas. Consultório: Rua Santa Luzia nº 799 — 8.º andar — Telefone: 22-4100

Banco Econômico da Bahia S.A.
FUNDADO EM 1834
O mais antigo estabelecimento de crédito do País
SUCURSAL — RIO:
ASSEMBLEIA, 83
Telefone: 52-8179

A EMPRÊSA DE TRANSPORTES MINAS GERAIS S.A
A mais completa Organização Rodoviária de Transportes e Carga
BELO HORIZONTE
RIO — NITEROI
S. PAULO — SANTOS

Economia
para o consumidor de cimento MAUÁ

O cimento Portland Mauá supera as especificações exigidas para cimento Portland no mundo inteiro.

Reduzir o custo de produção, sem prejudicar o resultado técnico, é sempre um problema de difícil solução.
A Companhia Nacional de Cimento Portland, seguindo a sua tradicional orientação no sentido de fazer chegar ao consumidor o cimento Portland MAUÁ ao mínimo preço possível, está agora aparelhada para efetuar a sua entrega a granel, a caminhões ou chatas em sua fábrica. As fotografias aqui apresentadas, mostram aspectos da inovação que trará notável economia de preço aos consumidores do cimento MAUÁ que utilizarem o moderno sistema de entrega a granel.

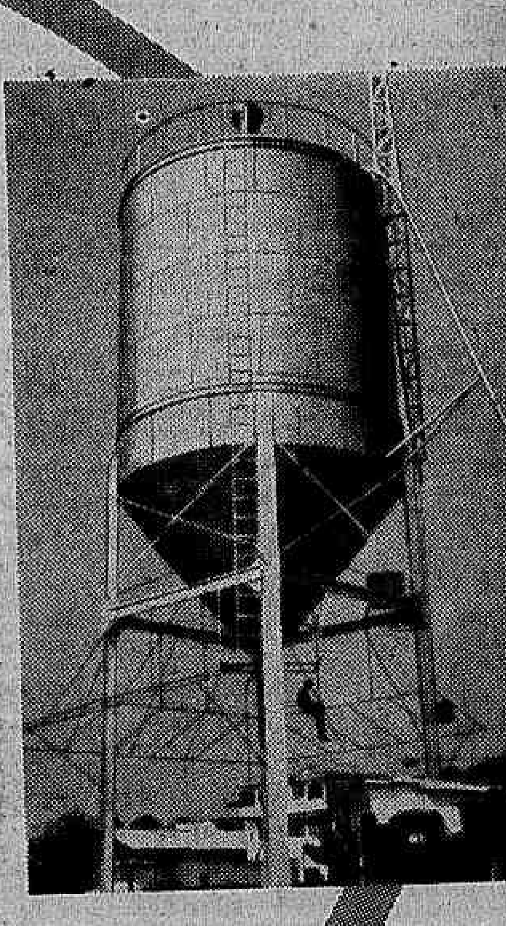

Silo para armazenamento e um caminhão para entrega do cimento a granel.

Carregamento de cimento a granel em nossa fábrica em caminhão de Tavares de Sousa & Cia. Ltda.

COMPANHIA NACIONAL DE CIMENTO PORTLAND
Rio de Janeiro

Figurino para o Teatro de Piguim, do pintor Lin Fou Ming

A Exposição Lin Fou Ming

Artes — Antônio Bento

ANTIGO diretor e professor da Escola de Belas-Artes de Pequim e Hangchow, Lin Fou Ming é considerado em seu país um artista revolucionário. Fez desde criança sua educação dentro da mais severa tradição chinesa, estudando desenho e pintura. Quando tinha 19 anos, partiu para a França, seduzido pela fama da Escola de Paris.

Estudou detidamente os mestres modernos do Velho Mundo. E não ficou alheio às experiências e pesquisas a que se entregam os pintores dêsse continente.

Após vários anos de aprendizado na capital francesa, regressou ao seu país.

COMO consequência de seus longos anos de contato com os meios artísticos de Paris, Lin Fou Ming já não podia fazer uma pintura exclusivamente chineza. Procurou então expressar-se através de uma técnica pessoal, resultante da experiência acumulada na Europa, tentando ao mesmo tempo ligá-la à tradição da pintura chineza, cujos valores plásticos parecem desafiar o tempo.

Ao contrário do que acontece no Ocidente, os artistas orientais dificilmente podem fugir ao peso da tradição. Principalmente, os chinezes que são o povo mais conservador do mundo, tanto nos costumes como nas concepções e nas técnicas artísticas.

NA CHINA, a posição de Lins Fou Ming, em relação à arte moderna, é mais ou menos semelhante à do japonês Fugita, que conquistou notoriedade nos primeiros tempos da Escola de Paris. Uma exposição de trabalhos dêsse pintor chinês poderá ser feita no 11.º andar da "Maison de France" (Avenida Presidente Antônio Carlos, 58), estando o *vernissage* marcado para a próxima segunda-feira, 12 do corrente.

Obras de Lin Fou Ming têm sido adquiridas por museus e colecionadores da Europa e dos Estados Unidos.

* * *

"MARIA EGIZIACA" E "A MEDIUM" NO "FESTIVAL DO RIO DE JANEIRO"

Reveste-se de justificada curiosidade o primeiro dos dois espetáculos de ópera, compreendidos no programa geral do "Festival do Rio de Janeiro" a ser realizado no Teatro Municipal.

Constará êsse espetáculo de duas novidades absolutas para o nosso público, "Maria Egiziaca", de Ottorino Respighi, e "A Medium", de Gian Carlo Menotti.

"Maria Egiziaca" é um dos trabalhos da famosa cortesã Maria de Alexandria, que encontrou na música de Respighi a composição rellnea e artística de um "a fresco", em que o drama permanece focalizado para sempre nos ritmos dos seus e das fisionomias em atitude imóvel.

"A Medium", cujo libreto é do próprio compositor, Gian Carlo Menotti, é a obsessionante história de uma velha trapaceira que, depois de uma longa série de falsas reuniões espíritas, sente a presença de um dos espíritos que tinha fingido, por tantos anos, evocar, e fica aterrorizada ao ponto de enlouquecer. Este episódio trágico, foi revestido por Menotti com sua música de caráter personalíssimo, que nestes últimos anos está mudando os rumos da operística mundial, obtendo sucesso espetacular de público, embora ainda discutido por uma parte da crítica, nos maiores teatros do mundo.

A única representação dêste espetáculo está marcada para quarta-feira, dia 21 à noite, no Municipal, a preços populares com finalidades de divulgação cultural.

HOJE, O "FESTIVAL MIGNONE" DA OSB

Será realizado hoje, dia 10 do corrente mês, às 16,30 horas em ponto, no Teatro Municipal, o 18.º concerto da presente temporada da Orquestra Sinfônica Brasileira para o seu quadro social. O programa constará de um "Festival de Música Brasileira" e as obras escolhidas são de autoria do compositor patrício Francisco Mignone que será também o regente e está assim constituído: Música n. 1 (1950); Suite Asturiana (1928) — 1.ª audição na OSB e Maracatu do Chico Rei (Bailado afro-brasileiro), (1932-1933) — 1.ª audição na OSB. Informações à Avenida Rio Branco, 135 — 9.º andar, s/ 918, tel.: 22-5842.

* * *

Realiza-se amanhã, às 10 dia 11 do corrente mês, às 10 horas da manhã, no Teatro Municipal, o 10.º e último concerto da presente temporada da série "Juventude" da Orquestra Sinfônica Brasileira sob o patrocínio do Ministério da Educação e Cultura. O programa que terá a regência do maestro Francisco Mignone está assim organizado: Francisco Mignone — Suite Asturiana; Weber — Concerto para clarinete e orquestra, tendo como solista o jovem clarinetista Samuel Inácio de Andrade; Liszt — Fantasia húngara para piano e orquestra, tendo como solista a jovem pianista Renata Kielgast (ambos os solistas foram classificados no concurso para solista dessa série de concertos) e Francisco Mignone — Maracatu do Chico-Rei (Bailado afro-brasileiro). Os ingressos para êsse concêrto já foram distribuídos desde o mês passado.

* * *

A Rádio Ministério da Educação apresentará aos seus ouvintes, hoje, às 22,10 horas, mais uma audição de uma opereta completa, com a transmissão de "A Bela Helena" de Offenbach.

Esse programa, uma produção de Maurício Quadri, vai ao ar todos os sábados, no horário acima.

* * *

Produzido por Zito Batista Filho e transmitido todos os sábados a partir de 20,40 horas, pela Rádio Ministério da Educação, o programa Pelos Caminhos da Música focalizará hoje, sob o tema: "As Homenagens", o seguinte programa musical: Couperin — Apoteose de Lully; Falla — Homenage, pour le Tombeau de Debussy; Ravel — Homenagem de Dukas e Ravel — Le tombeau de Couperin.

O homem do bigode amarelo... Lincoln estêve sedutôra no Copa

Sociedade — Jean Pouchard

A NOITE estava gélida como o olhar côr de alface da bonita srta. Maria da Glória Drumond. Sucedia o jantar de despedida do sr. e sra. Álvaro Lins. Os homens mantinham animada falação sôbre o "to be or not to be" das questões do disputado Canal de Suez, e as senhoras, sorridentes e elegantes, conversavam sôbre modas e cronistas sociais. Tudo era sóbrio e esplêndido e o meu caderninho funcionou anotando as personalidades: sr. e sra. Nelson de Mello, sr. e sra. Willy d'Orey, sr. e sra. Tarcilo Vieira de Mello, a elegante sra. Ivete Vargas falando sôbre a sua candidatura a vice-Prefeito de São Paulo; sr. e sra. Pedro Calmon, sr. e sra. Osvaldo Penido (ela como sempre bonita, e estava muito elegante naquele decotado modêlo de Dior), o nosso presidente Herbert Moses, a elegância morena da embaixadora Odete de Carvalho, sr. e sra. Filinto Muller e muitos, muitos outros. Foi uma noitada e tanto. Agora, o embaixador Álvaro Lins já está arrumando as malas para ir funcionar na Embaixada brasileira em Portugal.

ELAS são brotos que ainda estão desabrochando, e vão debutar logo mais com os seus 15 anos nos salões do Fluminense; srtas.: Denise Gomes Ferreira, Regina Maria Rodrigues, Celina Lopes Viveiros, Marisa dos Guaranis, Judith Alkain, Eliane Monteiro Martins da Costo, Vilma Pereira, Roseli Guadalupes, Maria Aparecida Cordeiro Pimpão e Márcia Regina Cantinho. E daqui desejo para tôdas uma vida esplêndida e florida como a idade de "menina-moça", que vocês têm agora. Felicidades, bonecas.

POR que será que o jovem "play-boy" Sérgio Palhares está com o braço esquerdo todo enfaixado?...

QUINTA-FEIRA à tarde, sucederá nos salões do Copa, um desfile de modelos da costureira Jacira, em que será escolhida a "Miss Verão de 56". Tudo será em benefício do Natal dos Pobres, e a sra. Ema Negrão de Lima é a "patronesse de honra" do acontecimento. As srtas. Ludemila Popov e Taciana (um amoreco) Coutinho são duas das mais fortes candidatas ao título em pauta.

NOVA YORK: Outra noite a bonita e famosa Linda Darnell jantava com o seu novo "love", que é o Robbie Robinson. Entretanto, existe um segundo homem: é êle Mr. Edmund Purdom, mas dizem que o casamento de Linda com Robinson será anunciado breve. Coisas de artistas...

NA Maison de France sucederá segunda-feira mais uma cinematográfica sessão organizada pela Sociedade Teatro e Arte. Trata-se do discutido filme de Julien Duvivier, "O Caso Maurizius".

A ELEGANTE sra. Léa Duvivier continua em grandes atividades organizando todos os detalhes para a festa da "Glamour-girl" carioca dêste ano. Liliam ("Suspiro") Sousa Campos ainda é a glamurosa mais cotada para êsse título. Tudo será dia 24 nos salões do Copa.

A CÔR de alface dos cabelos da simpática senhorita Gilda Joppert da Silva deu um "toque" todo especial ao rostinho do brôto. E já que estamos falando na Gilda, devo dizer que ela agora está trabalhando em uma firma que cuida de assuntos petrolíferos, percebendo 10.000 cruzeiros por mês. (Confidencialmente: dizer que o sr. Sérgio Chermont de Brito já está pensando em casamento).

AMANHÃ a cantora que é muito "Seabra", e completamente Amália Rodrigues, estará funcionando no "show" do jantar-dançante do Country Club. Os guitarristas da Amália também estarão na pista.

O HOMEM do "bigode amarelo" é um sujeito, assim, inconveniente em qualquer lugar; entretanto, êle é uma das pessoas mais convidadas em sociedade e circula com as meninas mais bonitas da nova geração. Precisamos eliminar o homem do "bigode amarelo" das reuniões sociais.

NOVA YORK: Quinta-feira sucedeu, no Hotel Waldorf-Astoria, um banquete em homenagem ao embaixador Hugo Gouthier, que irá brevemente nos representar na Bélgica. Quinhentas pessoas compareceram ao acontecimento em pauta.

ONTEM, a sedutora "colored" americana Abbey Lincoln estreou como atração cantante do Copa. Sucesso absoluto. Amanhã darei os detalhes.

TODOS estão esperando a estréia do Murilinho Almeida no "Beguin". Sugestão: O Murilinho, além de cantar, poderia contar para nós durante o "show" os seus célebres "*Dez Mandamentos*".

NINGUÉM sabia o nome daquela bonita senhora morena, que estava — dentro de um curtíssimo bikini — mergulhando outra tarde na piscina do Copa. Na próxima vêz, eu pergunto à própria...

SERÁ dia 26 no Copa, o segundo grande concerto brasileiro de *jazz*. As "patronesses" dêsse acontecimento são as sras.: Ema Negrão de Lima, Alberto Lee, Teresa de Sousa Campos, Marisa Graça Couto, Nelson Batista, Arnaldo Brenha, Bôb Winams, Candinha Silveira, e Léa Duvivier. A renda desta noitada reverterá para o Fundo Beneficente do Sindicato dos Músicos Profissionais.

LOGO mais, o simpático casal Ari de Castro vai receber um grupo de amigos para jantar, na sua bem bolada residência. Tudo sucederá em estado de "black-ties".

DEPOIS da entrevista que publiquei ontem com a srta. Maria José Cardoso, "Miss Brasil 56", o meu telefone não parou. Zezé continua positivamente muito solicitada, mas não quer nada com o casamento.

ALÔ! Alô Bahia: Posso adiantar para vocês que êste ano uma bonita e morena baiana estará presente à minha seleção dos "*Dez Brotos Mais Elegantes do Brasil*".

Êste rostinho suave e meigo estará debutando logo mais no Fluminense; srta. Celina Lopes Viveiros. Brotinho simpático...

EU tenho lançado e descoberto muitos brotos para vocês. Meninas que pela primeira vêz foram citadas na minha coluna, hoje fazem sucesso positivo em nossa sociedade. Descobri e lancei, por exemplo, as srtas.: Maria Sônia Soares de Araújo, que agora carrega o título de "Miss Bangu 56"; Denise Leyraud, Maria da Glória Drumond, Mônica de Noronha França, Renata Muller, Maria Alice Cezarino, Gilda Leyraud, New e Lew Cobra, Wania Junqueira, e uma fieira de brotos, que êste meu pedaço de jornal seria pequeno para contar. Agora eu descobri um outro amoreco, que muito breve será transformado em assunto para todos os colunistas do Brasil. Aguardem.

A NOVA geração continua superlotando, todos os domingos, o Restaurante Royal, que fica ali em Copacabana. Motivo: é o único lugar no Rio onde sucede uma vêz por semana, "Jam-Session". Os brotos se divertem a valer.

AMANHÃ, teremos mais uma tarde de polo no Itanhangá. — Logo mais vou conhecer o "Caniço" da Barra da Tijuca. — Tutsi Bertrand anda a sair muito achegada ao "playboy" do conversível vermelho. — A bonita e morena sra. Carmem Terezinha Mayrink Veiga poderia pintar os cabelos de cinza esverdeado: garanto que ficaria muito bem. — A "Boite Fiesta" continua sendo uma das gostosuras da noite. — O Fluminense está construindo uma nova sede que custará 180 milhões de cruzeiros, foi o que me informou o vice-presidente social sr. Geraldo Borreli.

POR hoje é só. New Cobra já pode entrar outra vêz no Colégio. Tirou a côr prateada dos cabelos. Essas meninas... (A minha Flor Azul foi muito comentada, ontem, no Copa. Ela estava com um modêlo vermelho de Dior). Tchau..

Primeiro Plano — P. M. C.

Estrôncio-90

PARA a felicidade geral, encerrei ontem o meu comprido e monótono roteiro. Não o quis literário nem com fumos de interpretação. Escrevi-o sêco e informativo com a esperança de não afastar dêle nenhum leitor animado da mesma boa fé que me fez ir a alguns países do Leste, a mesma boa-fé que me levou, na volta, a contar chãmente minha viagem. Já fui algumas vezes a países estrangeiros e, a não ser raros trabalhos de obrigação profissional, nunca senti o menor desejo de escrever sôbre isso. Sempre me pareceu desnecessário, aborrecido e leviano contar as nossas reações subjetivas sôbre a Europa ou repetir o que outros já disseram. Se nessa viagem à União Soviética, à China, à Polônia e à Alemanha, procedi de outra maneira é que estava sinceramente convencido de que, por diminuta que fôsse a minha contribuição, eu cooperava com as criaturas de boa vontade a criar o sentimento da convivência universal. O nosso mundo, infelizmente, é como a casa de um romance de Julien Green que li há muitos anos: está a cair porque se funda sôbre a mentira. Foi para colocar o meu grão de verdade nos alicerces que escrevi o "Roteiro". Só a verdade poderá escorar a terra.

ONTEM pela manhã, eu lia vulgarmente em minha casa os matutinos, quando uma reportagem, enviada do estrangeiro, cortou-me de um terror em que pouco entrava o meu instinto de sobrevivência pessoal. Já ouvira falar no estrôncio-90 distraídamente, uma vez que as informações dêsse gênero chegam-nos de tal forma partidas e adulteradas que não vale a pena colocar nelas o nosso cuidado. Por isso, tudo funcionava regularmente em minha casa: a cozinheira fazia o almôço, eu lia os jornais, as crianças haviam ido à praia. O médico dissera que isso faria bem à saúde delas.

A reportagem a que me refiro estava na primeira página do "Diário de Notícias", assinada por um amigo meu, Rubem Braga, pessoa que sei não suscetível a pânicos com pouco motivo e muito menos, repórter capaz de fazer jornalismo terrorista. Rubem Braga, próximo das fontes de informação, nos Estados Unidos, pôde juntar alguns dos elementos, que a nós chegam duvidosos e aos pedaços, sôbre o famoso estrôncio-90.

O Braga não nos ameaça com o Apocalipse e nem nos diz que tudo vai no melhor dos mundos. Mas chama o interêsse do govêrno, e de todos os governados em geral, para o problema do estrôncio-90. Há aqui igualmente uma verdade a ser esclarecida; não podemos permanecer tão incertos, tão ignorantes, a respeito de uma coisa que, na opinião de muitos, poderá causar indiscriminadamente aflições e misérias no mundo inteiro.

O QUE conta Rubem Braga? Em resumo, que a guerra fria não é tão fria quanto dizem; que sôbre o Brasil já está caindo uma sútil chuva de estrôncio-90 que as bombas de hidrogênio já explodiram e espalharam na estratosfera da Terra. Conta ainda, citando o Conselho de Pesquisas Médicas dos Estados Unidos, que "os ossos em crescimento atraem o estrôncio-90 e o concentram, e que os tecidos em crescimento rápido, como os das crianças, são particularmente rádio-sensíveis". Cita ainda uma outra frase, de James A. Newman: "cientistas qualificados acreditam que dentro de quinze anos os povos de todo o globo terão em seus ossos, levados pelo leite, vegetais e outros alimentos, o máximo permissível de estrôncio".

Conta muitas outras coisas mais e cita outras opiniões abalisadas. Não há por que ficar calmo. Stevenson revelou na campanha eleitoral a sua opinião a respeito: "parece que a expansão da radioatividade é mais séria do que a sugerida pelas recentes declarações oficiais". Os donos do sangue-frio, os ingleses, acreditam que a concentração de estrôncio capaz de fazer mal é "10 ou 100 vezes menor do que a indicada pela Academia Nacional de Ciência dos Estados Unidos".

A conclusão de Rubem Braga, e tem de ser a minha e a sua, é que o Brasil deve juntar-se a "outros países em um movimento internacional no sentido de conseguir a suspensão de tais experiências (com as bombas de hidrogênio), pelo menos até que a ciência determine com certeza que elas não são prejudiciais à humanidade".

Como disse, há uma verdade a ser esclarecida. Alguma autoridade brasileiro tomou conhecimento do estrôncio-90?

Registro

ANIVERSARIOS

FAZEM ANOS HOJE

SENHORES:

Professor Genival Londres, dr. Alberto Burle de Figueiredo, dr. Rolando de Lamare, Otávio Fernandes dos Santos, Antônio Francisco de Oliveira, Carlos Vieira Lima, Dorival Barbosa, João José Feital, Geraldino Manoel dos Passos, Araci de Sousa Aguiar, professor Humberto Rossio, José Simon Bandeira Galdino Mendes Filho, Rubens Falcão, Men Xavier da Silveira, Artur Lundgreem, dr. Flamarion de Afonso Costa, Joaquim Fontainha, José Santiago Ramos, Hilário Vidal Gomes, Geraldo Cardoso Serafim, José Luís Soledade, Jamot de Matos, Vitor Teodoro de Castro. Jornalistas: Ricardo Franciscconi Serran, Othon Palino de Santana, Melchiades Souto da Rocha, Jofre Mejdalani, Mário Eugênio Silva Filho, Manoel Avelino de Sousa.

SENHORAS:

Avelina Dias; Joana Ferreira da Silva, Amélia Daudt de Sousa, Vicência Paschoal Campos, Elza Guimarães de Proença Rosa, viúva Avelina Teixeira e sra. Yeda Fontes.

BODAS DE OURO

CASAL HENRIQUE BERNARDO DA SILVA — Comemorando o 50.º aniversário de casamento do sr. Henrique Bernardo da Silva e a sra. Teodora Leal da Silva, seus filhos mandarão celebrar missa em ação de graças, hoje, às 11 horas, na Igreja N. S. da Conceição (Engenho Novo). À tarde em sua residência, o sr. Ari Leal um dos filhos do casal, receberá os demais parentes e amigos.

BATIZADOS

Na Igreja de São Paulo Apóstolo, em Copacabana, será levado à pia batismal, hoje, às 15 horas, o menino Christiano, filho do nosso confrade dr. Christiano Benedito Ottoni e de sua espôsa, d. Nelly Carmen Rios de Ottoni. Serão padrinhos o ministro Celso Raul Pompéia e sua espôsa, d. Maria da Conceição Barreto Pinto Garcia. Oficiará o capitão-Capelão da Aeronáutica, padre Pio Ottoni Jr.

PRIMEIRA COMUNHÃO

Realiza-se hoje, às 9 horas, na Igreja N. S. da Paz, em Ipanema, a Primeira Comunhão dos meninos Mirinha e Aroldinho, filhos do casal professor Aroldo Medeiros da Fonseca e dra. Romy Martins Medeiros da Fonseca. Aos seus amiguinhos, as crianças oferecerão uma recepção em sua residência, na Rua Raul Pompéia, 99, às 16 horas.

CASAMENTOS

Com a senhorinha Célia Blanck, filha da viúva Helena Blanck, casa-se no próximo sábado, dia 17, o sr. Marcos Lerner, filho do sr. Moisés Lerner e da sra. Ester Lerner. A cerimônia religiosa será efetuada às 19,30 horas, no Templo Israelita, na Rua Tenente Possolo, 8, onde os noivos receberão cumprimentos.

FESTAS

O Grupo dos Independentes, simpática agremiação que obedece à direção de Francisco Mandarino, o "Chico Sargento", dará hoje, a partir das 22 horas, seu "Grito de Carnaval".

Por êsse motivo, aprimorada decoração será ostentada nessa ocasião, estando o cenógrafo Milton Amaral envidando o máximo dos seus esforços no sentido de manter à altura a tradição daquela entidade carnavalesca.

Inaugura-se no próximo dia 12 o Leme Tênis Clube, novel agremiação, com sede na Rua Gustavo Sampaio, 74.

EXPOSIÇÕES

O jovem artista pintor Wagner Fráguas, dileto aluno do saudoso professor Levino Fanzeres, realizará, dentro de alguns dias na cidade de Vitória, interessante exposição de seus trabalhos. Wagner Fráguas exibirá cêrca de cinquenta telas, em que se destacam lindas paisagens de recantos da cidade maravilhosa.

HOMENAGENS

Realizar-se-á dentro de alguns dias, nos laboratórios Leite de Rosas, na Rua Ana Neri, 231, o almôço que amigos e admiradores do sr. Herbert Moses lhe vão oferecer, como fecho de ouro das homenagens que lhe foram há pouco prestadas pelo transcurso de seu 25.º aniversário de administração à frente da A. B. I.

CASTANHO OU PRETO
ÁGUA JAVA
Para tingir os cabelos discretamente

Ciência *ao alcance de todos*

Funções hepáticas

NENHUMA outra glândula desempenha no organismo mais importantes funções que o fígado, a maior de tôdas as glândulas do corpo humano.

Situado do lado direito da parte superior da cavidade abdominal (hipocôndrio direito), logo abaixo do diafragma, recobre em grande parte o estômago, o duodeno e o colon transverso. Graças à diversidade de funções que realiza, torna-se extraordinariamente importante para o metabolismo.

Do ponto de vista da classificação, o fígado é uma glândula mista, isto porque além de exercer papel exócrino elaborando a bile, também desempenha função endócrina por meio de suas variadas ações.

E' no fígado que a maior parte das substâncias trazidas pela veia porta encontram uma verdadeira barreira onde são retidas, modificadas, destruídas ou organizadas nas suas células. E' êste o principal formador de uréia, como também o destruidor do ácido úrico (funções denominadas respectivamente de uropoética e uricolítica), transformando as matérias azotadas e tóxicas em produtos inofensivos mediante uma série de reações; desempenha importante papel na redução dos produtos tóxicos formados ou introduzidos no organismo (função antitóxica), como na retenção dos corpúsculos sólidos que lhe chegam, assim como os micróbios, travando-se luta entre os elementos estranhos secretores de toxinas e as células hepáticas que procuram neutralizá-las. Retêm, transforma e elimina os pigmentos que o organismo formou ou que lhe penetram (função cromogênica ou cromopéxica).

ALÉM de tôdas as funções acima mencionadas há uma que, pela grande importância que representa, não poderia deixar de ser apontada com o merecido realce. Trata-se da função reguladora da distribuição da glicose, isto é, da função glicogênica.

Designamos pela denominação de função glicogênica aquela que, exercida pelo fígado, assegura a presença de glicose no sangue (que a transporta a todos os tecidos), mesmo quando ela não penetra pela alimentação.

Os açúcares e o amido ingeridos, após sofrerem a ação de diversas diástases (fermentos) dos sucos digestivos, são convertidos em hexoses que são absorvidas pelas veias intestinais. Por intermédio destas veias que as hexoses absorvidas vão ter ao fígado, onde são armazenadas depois de terem sido por êle transformadas em um amido que é o glicogênio.

Conforme as necessidades do organismo, o fígado vai lançando na corrente circulatória a glicose que se origina do glicogênio. E' esta transformação de glicogênio em glicose, realizada por dois fermentos existentes no fígado (amilase e maltase), que constitui a função glicogênica.

Isolado nas células hepáticas o glicogênio apresenta-se sob a forma de um pó branco, amorfo, insolúvel no álcool e solúvel na água; tem a mesma composição química do amido, mas não se cora em azul pelo iodo e sim em vermelho.

Além de ser o órgão produtor da glicose, o fígado regula também a função glicogênica. Recebendo, em consequência da alimentação rica em hidratos de carbono, muita glicose, o fígado retém uma parte, transformando-a em glicogênio e acumula-a nas suas células, deixando seguir na corrente circulatória a quantidade de glicose necessária ao organismo. Estando o animal em jejum, o fígado recebe pouca ou nenhuma glicose; nestes casos, êle se vale das reservas armazenadas, transformando-as em glicose que entrega ao sangue. Por aí podemos claramente evidenciar o papel exercido pelo fígado como órgão regulador da distribuição de glicose no organismo.

DEMONSTRANDO ser o fígado o órgão formador e distribuidor da glicose no organismo, Claude Bernard procurou averiguar qual a substância que na glândula se transforma em açúcar. Tomando o extrato aquoso do fígado e tratando-o pelo álcool, isolou uma substância a que deu o nome de glicogênio, análoga ao amilo vegetal pelas suas propriedades físicas e químicas.

Gravações em Desfile — Alberto Rego

...iano com "banca"

ENCONTRA-SE nesta capital o sr. Paulo Nacife, diretor da Rádio Cultura da Bahia. Êste senhor foi quem lançou o cantor Luís Claudio, quando dirigia, em Belo Horizonte a Rádio Inconfidência. Está, o sr. Paulo Nacife, autorizado a selecionar as melhores composições de autores da Bahia para serem gravados pelos discos Polydor.

...rner Muller

...em Nova York", LP gravações em alta fidelidade Werner Muller e sua Orquestra foi lançado esta semana pela Polydor. Reune nada menos de 14 músicas americanas com arranjos especiais do maestro alemão Werner Muller, famoso em tôda a Europa pelos seus admiráveis trabalhos orquestrais, incluindo-se dentre êles o de "Malaguena" "Ask me" e tantos outros. É escusado dizer que o sucesso está garantido, pois a orquestra está magnífica, principalmente em "Rosa da Praça Washington", "Anoitecer na Broadway", "Manhattan", "Rua Quarenta e Duas" e "Sob o Luar do Harlem".

Para os fãs do "ballet"

Os admiradores da música de "ballet" poderão adquirir os LPs Victor "Ballet Egípcio" de Luigini, "Ballet Rosamunde" de Schubert, "Boston Pops", "O Lago dos Cisnes", Atos 2 e 3, de Pedro Tschaikowsky, êste em alta fidelidade e, finalmente "Sílfides" de Chopin, também em alta fidelidade, com Artur Fiedler e a Orquestra "Boston "Pops".

A Polydor construirá brevemente, nesta Capital, um suntuoso estúdio de gravação, aparelhado com os mais modernos requisitos...

NATAL !... ANO NOVO !...
...TE DESDE JÁ SEU APARTAMENTO OU A SUA CASA ... FACILIDADES DE PAGAMENTO. Peça Orçamento prévio sem compromisso. Emprêsa SERVIDEX de Pinturas. — Rua do Carmo, 5 — 2.º Tel. 32-0489.

TV — Murillo Neri

Teatro Infantil

A TUPI está apresentando às quintas-feiras, às 18 horas, um teatrinho para a criançada, com grandes artistas como Paulo Pôrto, Armando Nascimento, Ribeiro Fortes e outros. A produção e direção estão a cargo de Tito Climent. Na próxima semana, os pequeninos telespectadores irão assistir às "Aventuras de Gulliver".

Teatrinho Peteleco

AGORA, os formidáveis bonecos de Giselda Mello são apresentados por Denise Faissal, que por certo virá a ser uma grande artista, seguindo o exemplo de sua familia. Nasce uma animadora na TV-Rio!

Desfile

COM Marion e Ivon Cury, a TV-Rio nos ofereceu um bom musical, estrelado por êsses dois grandes valores da Nacional.

Vilma Rocha

COM a saída de J. Dávila, Vilma Rocha passou a comandar o programa "Cestinha Marilu", agradando plenamente com sua correta animação. Nossos parabéns!

Batalha Naval

PÉRICLES do Amaral é responsáveis pelo programa deram uma rápida explicação a respeito do lançamento de "Batalha Naval", o programa "mais sensacional" de todos os tempos, que distribuirá entre os "grandes prêmios", um automóvel 56, segundo palavras do diretor de propaganda do patrocinador. Vamos aguardar a estréia do programa e ver os resultados. Quinta-feira, às 21 horas será "travada a "avant-première" da Batalha.

Abbey Lincoln

UM misto de Lolobrigida, Sarah Vaughn e Dorothy Dandridge, a cantora colored, o novo ídolo dos espetáculos musicados, nos Estados Unidos, fará três apresentações no canal 6: hoje às 21.55, amanhã às 19.25 e segunda-feira às 22.10 horas. Fica assim confirmada a nossa notícia "em primeira mão", da estréia de Abbey Lincoln.

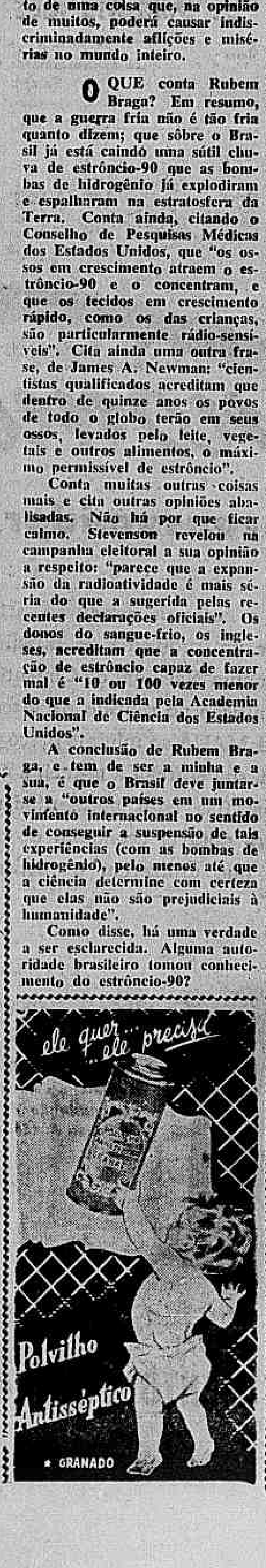

Astrologia — Mirakoff

HOJE, 10 — Quarto crescente, às 10,20 horas. Desfavorável para pedidos, à tarde inconveniente para mudanças e para viagens.

ACONTECERÁ HOJE AO LEITOR:

Seguem-se as possibilidades felizes ou não de hoje com horas e números razoáveis, para todos os leitores nascidos em quaisquer dia mês e ano dos seguintes períodos:

PARA OS NASCIDOS:

ENTRE 22 DE DEZEMBRO E 20 DE JANEIRO:
Dia impróprio para iniciar negócios novos e manhã perigosa para intervenções cirúrgicas. 10, 11 e 12; 28, 29 e 30. Horas e números.

ENTRE 21 DE JANEIRO E 18 DE FEVEREIRO:
Chance em todos os empreendimentos, principalmente nos relativos à sociedade. 15, 16 e 23; 51, 61 e 77. Horas e números.

ENTRE 19 DE FEVEREIRO E 20 DE MARÇO:
Tibieza, desgostos e abalos morais, 7, 8 e 9; 34, 35 e 36. Horas e números.

ENTRE 21 DE MARÇO E 20 DE ABRIL:
Sucessos mundanos e facilidades com o outro sexo e assuntos vantajosos. 19, 22 e 23: 64, 57 e 66. Horas e números.

ENTRE 21 DE ABRIL E 20 DE MAIO:
Resfriados, gripes, e à tarde será de melhores augúrios. 16, 17 e 19; 24, 22 e 24. Horas e números.

ENTRE 21 DE MAIO E 22 DE JUNHO:
Favores do outro sexo e chance em tôdas as emprêsas 2, 11 e 12; 20, 29 e 49. Horas e números.

ENTRE 23 DE JUNHO E 22 DE JULHO:
Apreensividade, negócios periclitantes, à tarde será mais agradável. 16, 17 e 20; 70, 78 e 89. Horas e números.

ENTRE 23 DE JULHO E 23 DE AGÔSTO
Sem grandes realizações. A tarde será agradável com alvissareiras notícias. 11, 19 e 20; 20, 28 e 47. Horas e números.

ENTRE 24 DE AGÔSTO E 22 DE SETEMBRO:
Volubilidade, mente versátil e vontade de coisas impossíveis. 1, 2 e 3; 10, 20 e 24. Horas e números.

ENTRE 23 DE SETEMBRO E 22 DE OUTUBRO:
Contrariedades domésticas e possibilidades de negócios lucrativos em compras e vendas. 7, 8 e 9; 43, 44 e 45. Horas e números.

ENTRE 23 DE OUTUBRO E 22 DE NOVEMBRO:
Dia propício para conquistar sociais e maternas. 15, 14 e 15; 40, 41 e 51. Horas e números.

ENTRE 23 DE NOVEMBRO E 21 DE DEZEMBRO:
Negócios insolúveis, notícias contraditórias e acontecimentos desagradáveis. Boas possibilidades para negócios publicitários e financeiros. 19, 20 e 21; 91, 92 e 93. Horas e números.

—:o:—

A MODA E OS COSTUREIROS

MAGGY ROUFF, Givenchy Griffe causaram enorme sucesso com a apresentação de seus últimos modêlos "soirée" e passeio, nos quais a aplicação do viés nas amplas e compridas saias muito se distinguiu pela originalidade dos desenhos e combinação de côres muito vivas.

CARTAZ

TEATROS

CARLOS GOMES — 22-7581 — "Nono Vai na Raça"; às 20 e 22 horas; vesp. às quintas, sábados e domingos, às 16 horas.
COPACABANA — 58-1818 — "Che..."; às 21.. Vesp. às quintas, sábados e domingos às 16 horas.
DULCINA — 32-5817 — "No País dos Cadillacs"; às 21 horas; vesp. às quintas, sábados e domingos às 16 horas.
FOLIES — 27-8216 — "Tem Areia no Bikini": às 20 e 22 horas. Vesp. aos sábados e domingos às 16 horas.
GLÓRIA — 28-0156 — "A Dama das Camélias", com Dercy Gonçalves. As 21 horas; vesp., às quintas, sábados e domingos às 16 horas.
GINÁSTICO — 42-4090 — "A Casa de Chá do Luar de Agôsto", às 21 horas. Vesperais às quintas, sábados e domingos às 16 horas.
JARDEL — 27-8712 — "Tutu à Mineira": às 20 e 22 horas. Vesp. às quintas, sábados e domingos às 16 horas.
JOÃO CAETANO — "Kalanag": às 21 horas; Vesperais às quintas, sábados e domingos, às 16 horas.
MUNICIPAL — 42-3103.
MADUREIRA — "Vamos Brincar" às 21 horas. Vesp. às quintas, sábados e domingos, às 16 horas.
RECREIO — 22-3164 — "Botando prá Jambrar", às 20 e 22 horas. vesp. às quintas, sábados e domingos às 16 horas.
REPÚBLICA — 22-0372 — "Orfeu da Conceição": às 21 horas. Vesp. às quintas, sábados e domingos às 16 horas.
RIVAL — 22-2721 — "Os Dois Maridos de Madame": às 21 horas. Em vesp. às quintas sábados e domingos a peça infantil "A Menina Sem Nome".
SERRADOR — 42-6442 — "Lotária" às 20.15 horas. Vesp. às quintas, sábados e domingos, às 16 horas.
TABLADO — 26-4555 — "Chapeuzinho Vermelho": em vesp. aos sábados e domingos.
TEATRO DE BOLSO — 27-3122 — "Os Elegantes" às 21 horas; às sextas, descanso da Cia.; Vesp. aos sábados e domingos às 16 horas.
TEATRO MAISON DE FRANCE — "Memórias de um Sargento de Milícias"; às 21 horas; vesp. aos sábados e domingos, às 16 horas; descanso às segundas e terças-feiras.
TIJUCA — "As Solteironas dos Chapéus Verdes": às 21 horas; vesperais às quintas, sábados e domingos às 16 horas.

CINEMAS

Os lançamentos

O PREÇO DA AUDÁCIA (The Bold and the brave) — Uma história de uma patrulha norte-americana na Itália, em 1944, examinando as reações de três soldados, incapazes de um ato de bravura. Com Wendell Corey, Mickey Rooney e Don Taylor. COLONIAL, ASTÓRIA, OLINDA, MASCOTE e REGÊNCIA.

SEDUÇÃO DA CARNE (Senso) — A ação se desenrola em 1886, quando patriotas italianos conspiram contra invasores austríacos e quando uma bela italiana, casada e condessa, se apaixona por um jovem austríaco, o tenente Farley Granger. A condessa é Alida Valli. No PATHE' e CARUSO COPACABANA.

NUNCA DEIXEI DE TE AMAR (Never Say Goodbye) — Apresenta Rock Hudson, Cornell Borchers e George Sanders. E' a história de um marido que não quis perdoar o passado da espôsa, complicando tôda a sua vida. No IMPÉRIO, VITÓRIA, COPACABANA, MIRAMAR, AMÉRICA, SANTA ALICE, BONSUCESSO, LEOPOLDINA e PAZ (Caxias).

ESCREVEU SEU NOME A BALA (Shotgun), com Ivonne de Carlo, Sterling Hayden, Zachary Scott e Robert Wilke. E' "western", que se desenrola no Arizona. No RIVOLI, ALVORADA, NACIONAL, FLUMINENSE, COLISEU e ROSÁRIO.

A CAÇA DO MONSTRO (The Creature Walks Among Us) — Com Leigh Snowden, Jeff Morrow e Greg Palmer. E' a história da captura de um monstro que emerge das águas da Flórida. No ODEON, IPANEMA, NATAL, TIJUCA, BELMAR, MADUREIRA e SANTA TERESA (Petrópolis).

VIVA LAS VEGAS (Meet me in Las Vegas) — Cinemascópio, dirigido por Roy Rowland, com Dan Dailey, Cyd Charisse, Lena Horne, Agnes Moorehead e Lili Darvas. História passada em Las Vegas onde impera o jôgo — Um "cow-boy" disposto a perder dinheiro faz fortuna, no entanto, ao se ligar a uma famosa bailarina, mas acaba perdendo a sorte no se apaixonar pela mesma, confirmando o ditado: "Feliz no amor, infeliz no jôgo". Cines METRO, no horário de 11,35 (PASSEIO), 1,40 — 3,45 — 5,50 — 8 e 10 horas.

RENÚNCIA AO ÓDIO (The Bottom of the Bottle) — Cinemascópio, dirigido por Henry Hathaway, com Joseph Cotten, Van Johnson, Nancy Gates e Ruth Roman. História de dois irmãos que se odeiam e que se reencontram muitos anos depois da separação: um, advogado e rico fazendeiro; o outro, fugitivo da prisão, e que deseja atravessar um rio fronteira, a fim de se encontrar com a espôsa e filhos. PALÁCIO, ROXY, MADRI, SANTA ALICE e MARACANÃ, no horário normal.

Solicitamos aos srs. exibidores a gentileza de atualizarem as programações e mudanças de filmes escrevendo ou telefonando para Aluísio Flôres — DC — Av. Rio Branco, 25 — Tel. 23-4472 das 15 às 17 horas.

CENTRO

CAPITÓLIO — 22-6788 — "Sessões Passatempo".
CATUMBI — 38-1081 — "Fogo da Carne".
CINEAC TRIANON — 42-6024 — "Sessões Passatempo".
COLONIAL — 42-8512 — "O Preço da Audácia".
ESTACIO DE SA' — 32-2923 — "Carnaval no Fogo".
FLORIANO — 43-9074 — "O Rio das Almas Perdidas".
IDEAL — 42-1281 — "A Casa da Chantagem".
IMPÉRIO — 22-9348 — "Nunca Deixei de Te Amar".
IRIS — "A Bela e o Paspalhão".
MARROCOS — 22-7979 — "Amar-te é meu Destino" e "Capitão Kid e a Escrava".
MEM DE SA' — 42-2232 — "A Caça do Monstro".
METRO PASSEIO — 22-6141 — "Viva Las Vegas".
ODEON — 22-1508 — "A Caça do Monstro".
OLIMPIA — ... — "Em obras".
PATHE' — 32-7995 — "Sedução da Carne".
PALÁCIO — 22-0838 — "O Ocaso de uma Alma".
PRIMOR — 42-6681 — "Espôsa por uma Noite".
PRESIDENTE — 42-7128 — "Sad..."
PLAZA — ...-1097 — "A Grande Audácia".
REX — "As 7 Cidades de Ouro".
RIO BRANCO — "Sedução da Carne".
RIVOLI — "Escreveu seu Nome a Bala".
S. JOSE' — 42-9492 — "Escreveu seu Nome a Bala".
VITÓRIA — 42-9020 — "Nunca Deixei de Te Amar".

ZONA SUL

ALASKA — "Nunca Deixei de Te Amar".
ALVORADA — 27-2936 — "Escreveu seu Nome a Bala".
ART-PALÁCIO — "Espôsa Por Uma Noite".
ASTÓRIA — "O Preço da Audácia".
AZTECA — 45-6813 — "Camélia".
BOTAFOGO — 26-2250 — "A Caça do Monstro".
CARUSO-COPACABANA — "A Sedução da Carne".
COPACABANA — 57-5134 — "Nunca Deixei de Te Amar".
FLORESTA — 26-6257 — "Abaixo o Divórcio".
GUANABARA — 26-9393 — "O Egípcio".
IPANEMA — 47-7806 — "A Caça do Monstro".
LEBLON — 27-7805 — "As 7 Cidades de Ouro".
LEME — 37-6312 — "Devoção de Assassino".
METRO COPACABANA — 37-9797 — "Viva Las Vegas".
MIRAMAR — "Nunca Deixei de Te Amar".
NACIONAL — 26-6072 — "Violetas Imperiais".
PAX — 27-6621 — "Vidas Amargas".
PIRAJA' — 47-3661 — "Nunca Deixei de te Amar".
RIAN — "As 7 Cidades de Ouro".
ROXI — "O Ocaso de uma Alma".
FLUMINENSE — 28-1404 — "Escreveu seu Nome a Bala".
ROYAL — "O Bôbo da Côrte".
S. LUIZ — "As 7 Cidades de Ouro".

ZONA NORTE

AMERICA — 48-4519 — "Nunca Deixei de Te Amar".
AVENIDA — 48-1667 — "A Caça do Monstro".
BANDEIRA — 28-7575 — "Um Amor Proibido".
CARIOCA — 28-8167 — "As 7 Cidades de Ouro".
ESKYE — 28-5513 — "Morrendo a Cada Instante".
FLUMINENSE — 28-1404 — "O Tesouro de Rommel".
HADDOCK LOBO — 48-9610 —
MADRI — 48-1184 — "O Ocaso de Uma Alma".
MARACANÃ — 48-1010 — "O Dia D".
METRO TIJUCA — 48-9970 — "Viva Las Vegas".
NATAL — 48-1480 — "Colégio de Brotos".
OLINDA — 48-1082 — "O Preço da Audácia".
SANTO AFONSO — "Adeus Problemas".
SANTA ALICE — 39-9993 — "O Dia D".
TIJUCA — 48-4518 — "A Caça do Monstro".
VILA ISABEL — 38-1310 — "Cavalheiro Sob Medida".

SUBURBIOS DA CENTRAL

ALFA — 29-8215 — "A Ronda da Vingança".
ABOLIÇÃO — "Nunca Deixei de te Amar".
ÁGUA SANTA — "Os Três Vagabundos".
BANDEIRANTES — 29-3262 — "Feras Humanas" e "Farra de Malandros".
BELMAR — 39-1744 — "Salomé".
BENTO RIBEIRO — "Francis Entre as Bôas".
CACHAMBI — 29-4717 — "Fuzileiro do Amor".
COLISEU — 29-8753 — "Escreveu Seu Nome a Bala".
COELHO NETO — "Sinal Vermelho" e "Fantasma da Rua Morgue".
GUARACI (Rocha Miranda) — "O Bôbo da Côrte".
IRAJÁ — 38-8330 — "Feras Humanas".
IMPERATOR — "Morrendo a Cada Instante".
MADUREIRA — "Nunca Deixei de te Amar".
MARABA' — 29-8038 — "Leonora dos 7 Mares".
MASCOTE — 29-0411 — "O Preço da Audácia".
MEIER — 29-1222 — "Estrêla da Serra Morena".
MODELO — 29-1578 — "Robin Hood" e "Depoimento Denunciador".
MONTE CASTELO — 29-8350 — "Duelo de Paixões".
NOVO HORIZONTE — "Texano Temerário".
PALÁCIO SANTA CRUZ — "A Taberna dos Proscritos".
PALÁCIO VITÓRIA — 48-1971 — "Os Inconquistáveis".
PARA TODOS — "Sedução da Carne".
PILAR — "Corsário de Trípoli" e "Demônio de Mulher".
REALENGO.
REGÊNCIA — "O Preço da Audácia".
RIDAN — 49-1633 — "O Vício Sangra o Mississipe".
ROULIEN — 49-5691 — "A Morte Ronda o Espetáculo".
TODOS OS SANTOS — 49-0300 — "Nunca é Tarde para Amar".
VAZ LOBO — 29-9198 — "Fuga Heróica".

SUBÚRBIOS DA LEOPOLDINA

BONSUCESSO — "A Caça do Monstro".
BRAZ DE PINA — "Nunca Deixei de te Amar".
CENTRAL — 30-3652 — "O Monstro da Lagoa Negra".
MAUA' — "Sedução da Carne".
LEOPOLDINA — "O Jardim do Pecado".
PARAISO — 30-1060 — "Tudo Azul".
MELLO — "Sedução da Carne".
PALÁCIO HIGIENÓPOLIS — "A Fonte dos Desejos".
RAMOS — 30-1094 — "O Príncipe Negro".
ROSÁRIO — 30-1883 — "Estrêla da Serra Morena".
STA. CECÍLIA — 30-2666 — "Escreveu Seu Nome a Bala".
S. GERALDO — "Prisioneiras de Casbah" e "Lua de Mel Atrapalhada".
SANTA TERESA — "Quando o Coração Floresce".
S. PEDRO — "Leonora dos Sete Mares".

ILHA DO GOVERNADOR

GUARABU — "Capitão Kid e a Escrava".
ITAMAR — "Tentação Verde".
JARDIM — "A Caça do Monstro".

SÃO GONÇALO

MUTUA' — "Tesouro do Rei" e "Luta por um Trono".

NITERÓI

GLORIA — "Jerônimo".
CASSINO ICARAÍ — "Cavalheiro Sob Medida".
CENTRAL — "Barcos ao Mar".
IMPERIAL — "Filho do Sol".
ODEON — "O Semeador de Felicidades".
PALACE — "A Casa de Chantagem".
VERA CRUZ — "Rifles para Bengala".

PETRÓPOLIS

SANTA TEREZA — "Tira a mão daí".
CAPITÓLIO — "O Semeador de Felicidades".
D. PEDRO — "O Príncipe e o Mendigo".
PETRÓPOLIS — "Terra dos Faraós".

JACAREPAGUÁ

MARAJO' — "Ouro Maldito".
BARONESA — JPA-623 — "Mocambo".

BANGU

MOÇA BONITA — "Do Destino Ninguém Foge".
MODERNO — BNG-842 — "Carnaval no Fogo".

CAXIAS

CAXIAS — "Tormento Sôbre os Mares".
PAZ — "O Dia D".
POPULAR — "Punido Pelo Próprio Sangue" e "A Caça do Monstro".

TRES RIOS

REX — "Paixão de Uma Vida".

VILA MIRITI

GLORIA — "O Príncipe Negro".

SEU CORPO PROVOCAVA CONFLITOS! SEU CORAÇÃO INSPIRAVA AMOR...
STERLING HAYDEN · YVONNE DeCARLO · ZACHARY SCOTT
ESCREVEU SEU NOME A BALA (SHOTGUN) TECHNICOLOR
Produção JOHN CHAMPION · Direção de LESLEY SELANDER
HOJE: SÃO JOSÉ · RIVOLI · ALVORADA · IMPERATOR · COLISEU · STO. AFONSO · STA. HELENA · STA. CECILIA · PARAISO

Clara Calamai e um figurante numa cena de "As Mulheres Enganam Sempre", uma comédia moderna repleta de situações incríveis e que fará você se divertir a valer. Coestrelada pelo querido Rossano Brazzi, esta comédia distribuída pela Art Films estará em cartaz segunda-feira próxima nos cinemas Art Palácio e Rivoli

4 ÚLTIMOS DIAS! Sempre ar condicionado perfeito
METRO COPACABANA · METRO PASSEIO · METRO TIJUCA
DAN DAILEY · CYD CHARISSE — Viva LAS VEGAS — CinemaScope
HOJE! SESSÃO À ½ NOITE. METRO-PASSEIO E METRO-COPACABANA

Próximos LANÇAMENTOS

"Com Água na Bôca", uma comédia com Carequinha e Fred

Um elenco cômico dos mais expressivos está em "Com Água na Boca", o novo filme de Herbert Richers, que teve como diretor J. B. Tanko, que recentemente dirigiu com grande sucesso a comédia "Sai de Baixo". Carequinha e Fred, Costinha, Renato Restier, Procopinho, Mme. Lou, Adalgisa Colombo, Anilza Leoni, Yara Jetty, integram o "cast" cômico, enquanto que nos números musicais de grande montagem estão Angela Maria e Cauby Peixoto, com músicas de Assis Valente Patanés, Lourival Faissal e outros. "Com Água na Boca" vai ser apresentado na segunda-feira, pela Sino Filmes, nos cines Pathé, Azteca, Imperator, Eskye, Caruso, Pax, Alvorada, São José, Coliseu, Para Todos, São Pedro, Royal, Mauá, Nacional, Fluminense, Baroneza, Vaz Lobo, Rio Branco, Esperanto (Petrópolis) e, na quinta-feira, no Iguaçu, Realengo.

"Papai Fanfarrão"

A nova comédia da Atlântida, cujo título na peça homônima de José Wanderley e Mário Lago, que permaneceu vários meses em cartaz no Teatro Glória, na Cinelândia, apresenta o impagável Oscarito num tipo engraçado e bem divertido, provocando, como é de praxe nos filmes do "maioral do riso", gostosas gargalhadas. O elenco é de primeira, pois além do famoso comediante aparecem, em papéis destacados, Cyll Farney, Myriam Teresa, Sara Nobre, Afonso Stuart e Margot Louro. Aguardem, pois, "Papai Fanfarrão" para rir como nunca com as trapalhadas de Oscarito. Direção de Carlos Manga.

Segunda-feira nos cinemas: São Luis, Vitória, Copacabana, Rian, Miramar, Carioca, Ideal, Floriano, Monte Castelo, Bonsucesso, Braz de Pina, Leopoldina e Icaraí. Quinta-feira nos cinemas: Madrid, Santa Alice e Petrópolis.

A "STA" apresenta o "Caso Maurizius"

Para a imprensa especializada em cinema, a Sociedade Teatro de Arte apresentará segunda-feira próxima, na Maison de France, a produção da França Films do Brasil, "O Caso Maurizius", com Charles Vanel, Eleonora Rossi Drago e Daniel Gelin.

Trata-se de um magnífico drama psicológico, com base em acontecimentos reais, dirigido pelo genial realizador de "Carnet de Baile", Julien Duvivier. O argumento é de fato curioso e interessante, contado de maneira original e absorvente, prendendo do princípio ao fim a atenção do espectador.

O ingresso para êsse espetáculo será feito exclusivamente por meio de convites fornecidos pela Secretaria da STA.

"Esta Noite, as Saias Vôam!"

Sophie Desmarets, a vivíssima atriz francesa (que há pouco nos apareceu em "Deliciosos Momentos de Amor"), encabeça o elenco de "Esta Noite as Saias Voam!" (Ce soir les jupons voient). Trata-se de uma realização de Dmitri Kirsanoff, que relata com muito espírito e em tom muito humano o dia de "reveillon" de Natal de cinco manequins parisienses. Anne Vernon, Brigitte Auber e Jean Chévrier completam o elenco desta película em cinemascope e tecnicolor, que a Telefilmes vai apresentar brevemente num grande circuito de cinemas encabeçado pelo Pathé.

Juano Hernandez em visita ao Rio

Chegará domingo, dos Estados Unidos esse 'player' do filme 'A Fúria dos Justos'

Juano Hernandez, ator de cinema, considerado por muitos como o melhor de sua raça, é o único "astro" de Hollywood que pode apresentar o título de Professor Universitário, chegará amanhã, domingo, ao Rio, em avião da Varig e se demorará nesta cidade alguns dias, devendo estar entre nós por ocasião da próxima estréia do filme Metro-Goldwyn-Mayer "A Fúria dos Justos" (Trial), do qual é um dos mais destacados "players", ao lado de Glenn Ford.

De Juano Hernandez, que o nosso público conhece desde seu memorável desempenho em "O Mundo Não Perdoa" (Intruder in the Dust), se pode dizer que ainda que pareça incrível, jamais obteve um diploma escolar nem chegou a graduar-se em seus anos juvenis. Parte de sua educação êle a adquiriu fazendo cursos de correspondência e na incomparável escola da experiência e do auto-didatismo.

Um motivo forte ditou a Juano Hernandez, nesta sua visita ao Rio, um período maior do que justificariam os seus muito acompromissos artísticos: Juano Hernandez viveu algum tempo, em sua infância, no Rio de Janeiro, e se tristes foram muitos dêsses dias, recorda hoje o artista, ditosos foram outros, por ter sido amparado por brasileiros, pessoas caridosas que se condoeram do menino que aqui se viu sem pais, sem um parente.

Artista que honra o admirável e grande grupo de artistas da raça negra, que tanto tem brilhado no cinema, no teatro e em outras exteriorizações de arte, Juano Hernandez natural de San Juan de Puerto Rico, mais está radicado nos Estados Unidos há muitos anos.

No Rio, Juano Hernandez ficará hospedado no Hotel Glória. O brilhante ator é casado (três filhos: Juano, Raquel e Panie) mas viaja só, nesta sua jornada ao Rio.

SOB MEDIDA A PRASO! FALA SUAS ROUPAS A SUA MEDIDA E PAGUE TAMBÉM A SUA MEDIDA!
Alfaiate Oliveira Tavares — Rua Alvaro Alvim, 21 — 42-6823
TAMBÉM FAZ-SE CAMISAS SOB MEDIDA

DR. NEWTON MOTTA
MÉDICO
DOENÇAS DE SENHORAS
OPERAÇÕES E PARTOS
Rua Mexico, 21 — Sala 1101
TELEFONE: 22-4273

Dr. Samuel Mac Dowell
CLINICA MEDICA
EDIFICIO ODEON — 6.º AND. S. 623
Praça Mahatma Ghandi, 2
Terças e Sextas das 6 às 19 horas
Telefone: 22-3420

PÉROLAS CULTIVADAS LEGÍTIMAS
Colares de pérolas e pérolas soltas grande sortimento, importação direta a preços baratos.
Av. RIO BRANCO, 173, 4.º andar

HERBERT RICHERS apresenta
CAREQUINHA · FRED · RENATO RESTIER · COSTINHA · PROCOPINHO · ANILZA LEONI · MME. LOU
A COMÉDIA QUE A CIDADE ESPERAVA!
COM ÁGUA NA BOCA! — Sino Filmes
2ª FEIRA — ANGELA MARIA · CAUBY PEIXOTO — ADALGISA COLOMBO · ALBERTO PEREZ — Direção J. B. TANKO
PATHÉ · AZTECA · IMPERATOR · ESKYE · CARUSO COPACABANA · MAUÁ · ROYAL · PAX · NACIONAL · ALVORADA · COLISEU · SÃO JOSÉ · SÃO PEDRO · PARA TODOS · FLUMINENSE · BARONESA · VAZ LOBO · ESPERANTO · RIO BRANCO
A PARTIR DE 5ª FEIRA: IGUAÇÚ · REALENGO
A GAROTADA PODE ASSISTIR ESTA COMÉDIA NA PRÉ-ESTRÉIA
AMANHÃ — AZTECA, 1.ª SESSÃO, às 9,30 da manhã, até meia-noite
AMANHÃ — Caruso, São Pedro, Royal, sessões às 9,30 e 11,00 horas da manhã

Teatros e Boîtes — Programa para sua Noite

O Grande Sucesso: WALTER PINTO apresenta suas fans de 1956
BOTANDO PRA JAMBRAR — a super revista! — no Recreio
Hoje às 16, às 20 e às 22 horas. Hoje e amanhã vesp.

TEMPORADA POPULAR de ORFEU DA CONCEIÇÃO de VINICIUS DE MORAES — O ESPETÁCULO MAIS COMENTADO DO ANO! — ELENCO NEGRO DE 45 FIGURAS — TEATRO REPÚBLICA
2 ÚLTIMOS DIAS
Hoje às 16 às 20 e 22 hs. — Amanhã, Vep. à preços reduzidos

TEATRO COPACABANA — 10 ANOS DE OS ARTISTAS UNIDOS
CHERI DE COLETTE — Direção de LUCA DE TENA — Reaparecimento de MORINEAU
Cenários de Fausto de Albuquerque. Figurinos de Isabel Pons executados por LEBELSON MODAS — Alfaiataria Victor e Torre Eiffel — Hoje às 16, às 20 e 22.15 hs. — Hoje e amanhã vesp. com preços reduzidos. Bilhetes à venda com 3 dias de antecedência

Hoje, às 16, às 20 e 22 horas
de "Pedro a Pedro"
(Os portuguêses eram assim...)
SILVEIRA SAMPAIO
TEATRO DULCINA
RESERVAS: TEL. 32-5817

AIMÉE
no RIVAL Reservas tel. 22-2721
HOJE — 2 sessões às 20 e 22 horas
AMANHA — SESSA UNICA às 21 horas
A engraçadíssima comédia francesa:
"Os Dois Maridos de Madamme"
de FELIX GANDERA
Uma fábrica de gargalhadas, com Alberto Peres, Carlos Duval, Pepa Ruiz Zilka Salaberry e Myrian Percia

Fim da temporada: Últimos dias!
KALANAG — Teatro JOÃO CAETANO — com a estrêla GLORIA DE VOS — "SIM SALA BIM" — 30 Show-Girls Européias — Êxito Mundial
GRANDIOSA REVISTA MÁGICO-MUSICAL!
Hoje às 16 e às 21 horas — Hoje e amanhã Vesperal à preços reduzidos — Bilhetes à venda à partir de Cr$ 50,00

TEATRO NACIONAL DE COMÉDIA
TEMPORADA A PREÇOS POPULARES
Hoje e amanhã, Vesperal às 16 horas e à noite às 21 horas
"Memórias de um Sargento de Milícias"
de Manoel Antonio de Almeida, adap. de Francisco Pereira da Silva
Direção de João Bithencourt, cenários e figurinos de Anísio Medeiros
GRANDE ELENCO — 21 ARTISTAS EM CENA
TEATRO DA MAISON DE FRANCE
AV. ANTÔNIO CARLOS, 58
(esq. Franklin Roosevelt)

TEATRO BRASILEIRO DE COMÉDIA
No TEATRO GINÁSTICO
Av. Graça Aranha, 187 — Res. 42-4521
TEMPORADA POPULAR
"A CASA DE CHÁ DO LUAR DE AGÔSTO"
Agora a PREÇOS REDUZIDOS
11 MESES EM CARTAZ!
Hoje às 16 às 20 e 22,30 horas
Amanhã às 16 e às 21 horas

DR. LUIS SAPIENZA
CIRURGIA GERAL
GINECOLOGIA
Av. Rio Branco, 277 — s/ 1612
Tel.: 42-3956

UMA COMÉDIA MODERNA CHEIA DE SITUAÇÕES INCRÍVEIS!!!
ROSSANO BRAZZI · CLARA CALAMAI em AS MULHERES ENGANAM SEMPRE
2ª FEIRA — RIVOLI · ART-PALÁCIO

2ª FEIRA — ATLÂNTIDA — Oscarito em PAPAI FANFARRÃO — CYLL FARNEY
SÃO LUIZ · REX · COPACABANA · RIAN · MIRAMAR · CARIOCA · AMERICA · IDEAL · FLORIANO · BONSUCESSO · BRAZ DE PINA · LEOPOLDINA · ICARAÍ
5ª FEIRA — MADRID · SANTA ALICE · MARACANÃ · PETRÓPOLIS

John Payne, Arlene Dahl e Rhonda Fleming, em "O Poder do Ódio", o cartaz da RKO, segunda-feira, nos cinemas do circuito Plaza e outros

A SUA PRA 9 informa:

Programação noturna de hoje

18,00 — Rádio-Baile "Gargantex"; 18,48 — Folhinha do Dia; 18,50 — Audição "Óleo de Lima"; 18,55 — Correspondente "Ponto Frio"; 19,00 — Esportes pela Sua PRA-9; 19,30 — A Voz do Brasil; 20,00 — Mesa Redonda; 20,55 — São Coisas da Vida; 21,00 — Novela; 21,25 — Teatrinho 21; 21,30 — Música por um Fio; 21,55 — A Cidade; 22,00 — Festival de Ritmos; 23,00 — Gravações; 0,00 — O Mundo em Sua Casa; 1,00 — Programação Especial da Madrugada.

Grito de Carnaval nos Independentes

O Grupo dos Independentes, simpática agremiação que obedece à direção de Francisco Mandarino, o "Chico Sargento", dará hoje, a partir das 22 horas, seu Grito de Carnaval.

Por êsse motivo, aprimorada decoração será ostentada nessa ocasião, estando o cenógrafo Milton Amaral envidando o máximo dos seus esforços no sentido de manter à altura a tradição daquela entidade carnavalesca.

O ingresso dos associados será feito com a apresentação do recibo n. 11, relativo ao mês de novembro.

CINEMA.....Carvões
Antes de fazerem seus pedidos, consultem nossos preços que são os melhores.
Cola para todos os tipos de filmes, em litros e galões
Fotocelulas: 868 — 921 — 927
Lâmpadas de projeção: 500w — 750w e 1000w
Espelhos de 170m/m
Bulbos de 6 e 15 amp.
Excitadoras e Válvulas
ARLINDO DE OLIVEIRA TAVARES
RUA ALVARO ALVIM, N.º 21-S/303 — ED. DELTA
Tel. 42-6823 — End. teleg. "ARLIDAVES" — RIO DE JANEIRO

Cêrca EXTERNA — OSCAR VARÊDA

A história começa com o capítulo final da novelinha. A tal égua de trabalho bossa nova chama-se MISS GUIDA. Tem ... largando do espelho e levantando na entrada da reta, (1.440 metros). O diabo é que no páreo tem uma SAMAMBAITA com a corda tôda. Não fôsse isto...

●

Caso prá gente pensar, assim. Quem sabe se outros treinadores não tiveram a sorte do «Parrudo» que apanhou o ... antes de agir... Milton Galvão, o do cavalo ROI, é o que veio logo de estalo no meu pensamento.

●

A Vila Hípica, na Gávea, sofre no momento e reclama como todos nós em nossa ruas e avenida a falta de «policiamento». Verdade pura.

●

JUGURTA desde os primeiros galopes tinha um grave defeito. Deixava os cronometristas de boca aberta na hora dos trabalhos e abria mais a boquinha dos moços no dia da corrida. Não confirmava nunca. Esta semana o bicho já fêz o primeiro serviço, mas o Castillo me garantiu que o segundo ela não faz.

●

Pergunto ao Geraldo Morgado se êle leva fé no CRISBAN com a cara mais limpa dêste mundo êle responde: — Levo fé é no «Bequinho»...

●

Volta às cartas o «Ligeirinho». De fato aquela dupla 23 do primeiro páreo de quinta-feira foi meio marota. Começando pelo rateio. Olhem bem a carreira e vejam se não é caso para desconfiar...

●

Se o ESTUARDO perder aquêle quinto páreo de hoje, não vai ficar uma acumulada para contar a história.

●

Fui informado que EL ARAGONES morreu («Furo» absoluto da coluna pernambucana) mas deixou duas gerações, o que já é pelo menos um consôlo.

●

Dou um abraço pernambucano no bom «Bolonha» pela vitória de FLORENCANTADA. Vem então como resposta a promessa de um vatapá amigo como só D. Noemia sabe fazer. O jeito é começar a preparar o esqueleto.

●

O general Danton Teixeira representando a Remonta irá assistir o «G. P. Internacional», lá em Buenos Aires. Capaz de aproveitar a viagem e trazer bons reprodutores. Taí uma boa notícia para nossa criação.

●

Perguntem ao Ernani de Freitas por que êle agora deu para tomar laranjada o dia todo. A resposta é bem engraçada.

●

E para terminar, mais uma com jeito de primeira mão. Expedito Coutinho na palavra definitiva sôbre NASSAU. Coisa resolvida ontem. O bicho vai levar puntas de fogo nos tendões, e agora nada de G. P. «Paraná» nem outra coisa até o fim do ano. E' o fim da história.

3 BARBADAS para VOCÊ

Aponta OLDEMAR LOPES BANDEIRA

Hoje vem para marcar esta seção o treinador Oldemar Lopes Bandeira. Nome relativamente novo no turfe, mas dos já conhecidos e respeitados. Bom observador nos matinais, Bandeira marcou as seguintes indicações:

2.º Páreo — n. 2 — KOSOW
4.º Páreo — n. 1 — SAMAMBAITA
6.º Páreo — n. 3 — TROVA

CLAUDEMIRO, COM MODESTIA:

—Beiruth, só na dupla...

O crioulo do haras Ipiranga floreou suave para o compromisso de hoje — Estuardo é fôrça destacada — Bergerac "sentiu" durante a corrida

— Do jeito que Estuardo venceu o Grande Prêmio "Alfredo Santos", não poderá perder, pelo menos, para o meu Beiruth, naquele quinto páreo de hoje à tarde — declarou à reportagem do DIARIO CARIOCA o treinador Claudemiro Pereira.

— Olhe que "meter" 97"2|5 para a milha, na grama, trocando orelhas, não é para qualquer um, não é verdade? — continuou o antigo preparador de Manguari.

BOM EXERCICIO

— Claudemiro, que tal o "trabalho" de Beiruth para o compromisso de hoje?

— Foi satisfatório, pode crer! Aliás, êste meu pupilo não floreou para tempo, todavia gostei muito da disposição com que êle rrematou o exercício.

— E o apronto?

— Ah, "velho", não houve "partida" para êle... Beiruth correrá sem apronto, desta feita.

CARREIRA DIFICIL

— Na minha opinião, o páreo está muito difícil, em virtude da apresentação de Estuardo, que além daquela boa impressão deixada na carreira de estréia, o filho de Escoa desta vez, irá à raia com um "trabalho" de "arrepiar os cabelos..." — continuou em suas declarações o treinador Claudemiro Pereira.

BERGERAC "SENTIU"

O popular "Miro", ao se despedir do repórter, informou, visivelmente acabrunhado, que o seu pensionista BERGERAC, que fêz o seu "debut" na reunião de quinta-feira última, "sentiu" de um dos locomotores, razão pela qual tardará um pouco a reaparecer em público.

Quatro "forfaits"

Conforme declarações de forfait apresentadas à Secretaria da Comissão de Corridas, não correrão hoje os animais:

ABDULA .... 2.ª prova
DESCAIDA .... 4.ª Prova
ARATAU .... 7.ª prova
DRISCOL .... 8.ª prova

O Diario Carioca APONTA

PAREOS		DUPLAS
1.º)	Ibacury — Lailo — Tento	12
2.º)	Kosow — Fumo Forte — Ugo	12
3.º)	Minaz — Jugurta — Farolete	12
4.º)	Sanha — Samambaita — Miss Guida	13
5.º)	Estuardo — Udo — Beiruth	12
6.º)	La Niévre — Trova — Apassionata	13
7.º)	Cabanel — Revoltado — Tantalito	12
8.º)	King Sport — Fabian — Le Rouge	23

Homenagem a um velho jornalista

A data natalícia de Mário Magalhães, velho jornalista, ex-diretor de importantes diários desta Capital e dos Estados, deu oportunidade para que seus colegas e amigos lhe demonstrassem de público seu apreço e estima. E, assim, que lhe ofereceram há dias, no restaurante do Aeroporto Santos Dumont lauto jantar, que além de concorrido, decorreu em ambiente de íntima cordialidade e alegria. Ao champagne fizeram-se ouvir, em eloquentes orações, os nossos confrades Luís Mergulhão, J. B. Pontes, Wilson do Nascimento, Osvaldo Loureiro, Egberto Land e Juraci Araújo, os dois últimos em nome do Centro de Cronistas e Esportistas do Turfe e da Associação de Cronistas de Turfe do Rio de Janeiro, de que são diretores. Mário Magalhães concluiu a série de discursos, num improviso bem humorado, em que apresentou expressivos agradecimentos aos promotores da homenagem de que fôra alvo. — No flagrante acima, grupo parcial dos que participaram do jantar.

Cabanel a melhor do 'Bequinho' para esta tarde

Manoel Bezerra da Silva, o jóquei da moda, volta a montar na reunião desta tarde em seis dos oito páreos programados. LOCATARIO, BRITISH ESQUIRE, BEIRUTH, CANZONETA, CABANEL e HIGH RED foram os escolhidos por "Bequinho". Levando-se em conta a chance normal de todos êstes animais, CABANEL aparece como a melhor montaria do bridão pernambucano

CASTILLO FAZ UM PEDIDO:

—Só quero que Jugurta confirme seu trabalho!

Menos de 102" na milha com ótimos parciais o exercício — Aprontou suave — MINAZ e FAROLETE os dois outros participantes da carreira

— Só peço que amanhã (Castillo falou ontem ao repórter) o JUGURTA confirme o que trabalhou para êste compromisso. Só peço isso... Foi o que afirmou Castillo quando perguntamos sôbre JUGURTA.

ASSOMBROU OS "CORUJAS"

De fato o pupilo de Milton Mendonça foi uma das sensações dos matinais da última segunda-feira na Gávea. Pregou 101"3|5 na milha com parciais dos melhores, deixando mesmo os "corujas" indóceis. Eis a razão do modesto pedido do bridão chileno.

APRONTO SUAVE

— E o apronto Castillo, que tal?

— Foi apenas suave. Marquei 54" para os 800 metros, com o bicho arrematando fazendo muita fôrça. A disposição foi a mesma do trabalho...

DEVE GANHAR

— Conta então ganhar?

— Mas claro. JUGURTA não escolhe raia e não pode andar em melhor forma. Sei que MINAZ anda em forma e gosta da pista de grama. Sei que também esperam melhor corrida de FAROLETE, mas ganhar do meu vai ser difícil.

Canaletto passou 1200 metros em 76" 1/5, bem

Em pista de areia leve foram realizados os aprontos dos parelheiros que se acham alistados nas carreiras a serem desdobradas na tarde de amanhã na Gávea.

Eis a relação completa dos exercícios e as marcas anotadas pela reportagem:

1.º PAREO

DISCIPULO, S. Henrique, 360 em 21"3/5 na grama.
ORANGO, D. Ferri, 600 em 37"2/5.
PICUHY, C. Paranhos, 360 em .... 23"1/5.

2.º PAREO

VIOLETA, M. Silva, 600 em 37"2/5.
UJA, O. Ullôa, 600 em 35"1/5.
ILLORA, J. Portilho, 600 em 35"2/5.
INKISSI, A. G. Silva, 600 em 35"2/5.
REVOLUÇÃO, D. P. Silva, 600 em 37"3/5.

3.º PAREO

ERICINÓ, M. Silva, 600 em 36" na reta oposta.
MAGISTA, H. Cunha, 600 em .... 37"1/5.
MANDAGUAÇO, O. Ullôa, 600 em 35"2/5.
MON AMI, A. [illegible], 800 em .. 49"2/5.
RAPINEIRO, I. Pinheiro, 600 em 36" na reta oposta ontem.

4.º PAREO

MILICO, H. Tinoco, 600 em 36"4/5.
NICK, M. Silva, 600 em 35" na reta oposta.
JACQUARD, U. Cunha, 700 em 44" na reta oposta.
ESCALER, G. Almeida, 700 em .. 41"3/5.
TRIPOLI, O. Ullôa, 600 em 37"3/5 ontem.
NEXT, R. Garcia, 800 em 49".

5.º PAREO

INHANDUHY, O. Ullôa, 1200 em 76"3/5 ontem.
CANALETTO, F. Irigoyen, 1200 em 76"1/5.
LORIENT, U. Cunha, 1000 em .... 64"2/5 ontem.
CRISBAM, M. Silva, 1200 em 76" ontem.
LUARZINHO, A. Portilho, 1200 em 76" ontem.

6.º PAREO

MARMID, N. C. Pereira, 600 em .. 38"2/5.
PANDEIRO, D. P. Silva, 600 em .. 38" ontem.
HOLMIO, A. Portilho, 600 em 36" na grama.
ELZORRO, U. Cunha, 600 em 37" ontem.
DANGER, H. Lima, 700 em 43"2/5 ontem.

7.º PAREO

TIO GIULITE, J. Portilho, 800 em 51"4/5.
ILHEO, L. Lins, 600 em 38"3/5.
ARATAÚ, O. Ullôa, 600 em 37".
FEDRO, R. Martins, 700 em 48"2/5 ontem.

8.º PAREO

BOM DIA, J. Portilho, 700 em .... 44"4/5 ontem.
TEJO, J. Tinoco, 600 em 36"2/5.
QUINTILIUS, O. Ullôa, 600 em 36"4/5.
ASTRO, D. P. Silva, 700 em 43" na reta oposta, ontem.
GRIFE, A. Nahid, 700 em 43"1/5 ontem.
SAMURAI, D. Moreno, 600 em ... ontem.
HILO DEORO, C. Cunha, 600 em 37" ontem.
SANAM, A. G. Silva, 600 em 35" ontem.
QUIBORI, M. Silva, 700 em 44" ontem.

Estreante Maranita

Deverá debutar no quarto páreo desta tarde a égua MARANITA. Ganhadora em Pôrto Alegre onde chegou a derrotar PANTA-ASSU já nosso conhecido. Está na Gávea há meses, tendo trabalhado esta semana os 1.400 metros em 92". Tem credenciais para aparecer com destaque na turma.

5 NOTICIAS

1 SEGUIRAM para São Vicente os animais MERCURY, ITATUPAN, FACEIRA, RADAMÉS e MARQUES. Prosseguirão suas campanhas naquele Hipódromo paulista.

2 NA manhã de ontem esteve em ação na Gávea em preparativos para seu próximo compromisso o cavalo TRIGO. Marcou para os 1.500 metros o tempo de 100"2/5.

3 "RODOU" ontem no dorso do animal TIROTEIO o jóquei N. C. Pereira, felizmente nada sofreram piloto e animal.

4 AS éguas QUEENIE e SIVA defensoras do Stud Herminio Gomes Ferreira, deixaram as cocheiras de Valdemar Costa [illegible] nas de Geraldo Morgado.

5 O novo treinador Jorge Coutinho que tirou matrícula recentemente, vai exercer sua profissão em São Vicente.

Horário de hoje

A primeira prova da reunião desta tarde, no Hipódromo Brasileiro, será corrida às 13,40 horas. Os Concursos serão encerrados às 13,30 horas e os Bettings às 15,30 hs.

Representantes do Jockey Club

O Jockey Club Brasileiro enviará como representantes ao G. P. "Bento Gonçalves" os srs. Moreira da Fonseca e Pedro Camargo que embarcaram ontem com destino a Pôrto Alegre.

Portilho em São Vicente

Na reunião noturna de última quinta-feira, em São Vicente, esteve presente o jóquei José Portilho. Montou a pedido dos amigos, não fêz bom papel, tendo obtido um segundo lugar. O vencedor da carreira foi o nosso conhecido FIRST BOY.

"Rodou" o aprendiz

O aprendiz H. Cunha que estreou a semana finda montando DESCAIDA, "rodou" ontem pela manhã quando galopava um potro da turma do [illegible], não teve conseqüências graves a queda.

FLANELA MÁGICA
ELIMINA O EMBAÇAMENTO
à venda nas casas especializadas e nos postos de gasolina
DISTRIBUIDORES PARA TODO O BRASIL
BRAZPRODUCTS INDÚSTRIA E COMÉRCIO LTDA.
Av. Pres. Vargas, 446 - Gr. 2.002 — Rio de Janeiro

Reaparece L'Inconnu quinta-feira

Confirmando nosso noticiário, L'INCONNU deverá reaparecer na próxima quinta-feira disputando o G. P. "Frederico Lundgren". — Eis o campo desta carreira organizado na tarde de ontem:

2.000 METROS — Cr$ 200.000,00

1	L'nconnu	2	57
2	Ile de France	1	51
3	Tirafogo	4	51
"	Pretencioso	3	57

Lembretes

- Lailo está para ganhar nessa turma, há mais de um mês...
- Rayon D'Or volta na «conta» para «enfiar» a terceira de sua campanha...
- Seu Macedo retorna mais aguerrido. Bem dirigido vai dar trabalho aos adversários...
- Fumo Forte correrá na grama pela primeira vez... Observem se vai desferrado.
- Kosow aprecia o «tapete». Na última apresentação manheirou nos derradeiros 600 metros...
- British Esquire correu uma barbaridade na estréia. Volta bem melhor...
- Jugurta está num páreo à sua feição, todavia, não parece «barbada»...
- Farolete melhorou algo. E' outro, que bem corrido deverá decidir no final...
- Minaz correu muito bem na turma de Beiruth e Mobar. E' bom azar...
- Samambaita venceu muito fácil na turma de baixo. Tem «chance» de repetir...
- Sanha foi mal corrida em sua última atuação. Vai bem montada desta vez...
- La Reine costuma dar-se bem nas mãos do aprendiz Domingos Moreno...
- Estuardo volta «tinindo» para tentar sua segunda vitória...
- Beiruth tem perdido cada carreira incrível! Tem «chance» novamente...
- Ultramar é um dos grandes azares da competição. Reaparece com bons privados...
- L'Amante venceu com autoridade na estréia, e ainda leva o refôrço de La Nievre...
- Apassionata vem sendo esperada e ainda não conseguiu corresponder...
- Florença descansou e volta bem preparada. E' o melhor azar da competição...
- Cabanel está num páreo à sua feição. Vai de «Bequinho», que o entende às mil maravilhas...
- Revoltado é o mais sério adversário do pupilo de Alexandre Correia...
- Pedro vem confirmando suas atuações. Bem na distância e na turma. E' bem apostado...
- Lapacho foi dos últimos a partir, na última vez e mquê o competiu. Anda bem, e há fé...

Nossos informes para hoje

1.º Páreo — 1.500 metros — Cr$ 65.000,00 — Cr$ 19.500,00 e Cr$ 9.750,00 — às 13,40 hs. — Record: Jonle, 92"1/5

Animais - Jóqueis		Pêso	Possibilidades	Treinadores	Performances		
1—1 Lailo, F. Irigoyen	4	56	Em grande forma. E' competidora	J. Morgado	4º de Tino — El Mayoral	89"	1400 AU
2 Ibaiti, N. Henrique	2	56	Regular sòmente. Não gostamos	E. Caminha	3º de Tino — El Mayoral	89"	1400 AU
2—3 Rayon D'Or, O. Ulloa	5	56	Venderá caríssimo a derrota. Rival	E. Freitas	3º de Maxixe — Toiete	89"	1400 AU
4 Ibacury, U. Cunha	1	56	Dos ótimos azares. Tem chance	E. Coutinho	1º de Tio Luiz — Tell	86"	1400 GM
3—5 Seu Macedo, J. Tinoco	9	56	Está sendo falado. Dará trabalho	L. Ferreira	3º de Horban — Richmond	113"	1800 AL
6 El Mayoral, E. Castillo	8	56	Poderá vencer a prova. Melhorou	S. Freitas	4º de Cedro — Tanos	123"2/5	2000 GL
4—7 Tento, J. Marchant	7	56	Também é sério candidato. Há fé	C. Cabral	5º de Monte Polar — Lailo	88"	1400 AL
8 Locatário, M. Silva	6	56	Não deve ser desprezado. Azarão	A. Feijó	3º de Cedro — Tanos	123"2/5	2000 GL
9 R. do Nordeste, J. Ramos	3	56	Não gostamos. Páreo difícil	O. C. Dias	6º de Cedro — Tanos	123"2/5	2000 GL

Nossa indicação — IBACURY — Adversário — LAILO — Bom azar — TENTO

2.º Páreo — 1.400 metros — Cr$ 65.000,00 — Cr$ 19.500,00 e Cr$ 9.750,00 — às 14,10 hs. — Record: Quejido, 83"1/5

1—1 F. Forte, F. Irigoyen	4	56	Competidor certo ao triunfo. Firme	M. Souza	3º de Ibanez — Veleiro	102"1/5	1600 AL
2—2 Kosow, U. Cunha	6	55	Na grama rende muito mais. Rival	C. Ferreira	5º de Ibanez — Veleiro	102"1/5	1600 AL
3 Abdula, Não Corre	2	55	Não corre	M. Araújo	Estreante		
3—4 B. Esquire, M. Silva	3	55	E' dos prováveis candidatos. Firme	R. Carrapito	3º de Arpagone — Peter Pan	60"2/5	1000 GL
5 Jack Fruit, G. Almeida	7	55	Sòmente como surpresa. E' duro	G. Morgado	7º de Malvinero — Commodore	101"2/5	1600 AM
4—6 Ugo, R. Filho	5	55	Sabe correr muito mais. Há fé	E. Coutinho	7º de Abduzir — Botafogo	86"2/5	1400 GM
7 Sudanez, A. Barbosa	1	55	Não cremos em sua vitória. Duro	M. Raphael	8º de Malvinero — Commodore	101"2/5	1600 AM

Nossa indicação — KOSOW — Adversário — FUMO FORTE — Bom azar — UGO

3.º Páreo — 1.800 metros — Cr$ 80.000,00 — Cr$ 24.000,00 e Cr$ 12.000,00 — às 14,40 hs. — Record: Retang, 108"2/5

1—1 Jugurta, E. Castillo	2	58	Competidor temível. Levam muita fé	M. Mendonça	5º de Fair Glom — Beau Geste	85"	1400 GM
2—2 Farolete, O. Ulloa	1	58	Chance de primeira. Candidato	J. S. Silva	4º de Fair Glom — Beau Geste	85"	1400 GM
3—3 Minaz, A. Portilho	3	55	Na grama aumenta de produção	O. F. Reis	5º de Mobar — Beiruth	101"2/5	1600 AU

Nossa indicação — MINAZ — Adversário — JUGURTA — Bom azar — FAROLETE

4.º Páreo — 1.400 metros — Cr$ 55.000,00 — Cr$ 16.500,00 e Cr$ 8.250,00 — às 15,10 hs. — Record: Gibatão, 85"3/5

1—1 Samambaita, J. Portilho	15	52	Venderá caro a derrota. Firme	A. Neves	1º de Hasta Manana — Léa	97"1/5	1500 AU
2 Rubi.Caché, A. Portilho	13	54	Não é fácil tarefa. Surpresa	A. Feijó	4º de Hasindê — Lakmé	101"4/5	1600 AL
3 Labelle, U. Cunha	14	52	Melhorou mas sòmente no placé	C. Pereira	7º de Difusora — Suely	75"	1200 AL
2—4 Sarga, F. G. Silva	2	54	Não é fácil, mas tem chance	G. Costa	10º de Sanha — Labelle	89"4/5	1400 AM
5 Ginetta, I. Pinheiro	7	54	Ligeiro e poderá se colocar	Alv. Rosa	7º de Menina — Giarola	89"1/5	1400 AM
6 Beijoca, L. Lins	11	52	Venceu bem. Grande rival de novo	E. Pereira Filho	1º de Dores do Campo — Ma Pomme	83"2/5	1300 AM
7 Maranita, P. Labre	9	56	Estreante. Achamos cedo para esta	F. Abreu	Estreante		
3—8 Bomarbela, U. Cunha	5	52	Competidora certíssima. Rival	G. Feijó	8º de Lakmé — Siva	87"	1400 GM
9 Sanha, J. Tinoco	4	56	Cremos em sua vitória. Tinindo	A. Morales	3º de Memória — Descaída	93"4/5	1500 GL
10 Giarola, M. Alves	6	52	Muito ligeira. Tem possibilidades	Q. C. Dias	6º de Difusora — Suely	75"	1200 AL
11 Inaúna, Js. Baffica	8	58	Difícil para esta. Não gostamos	M. Oliveira	10º de Difusora — Suely	75"	1200 AL
4-12 Descaída, Não Corre	10	52	Não corre	J. W. Vianna	2º de Memória — Sanha	93"4/5	1500 GL
13 Miss Guida, G. Almeida	12	52	Não deve ser desprezada. Cuidado	B. Carvalho	Estreante		
14 La Reine, D. Moreno	3	58	Perigosa rival. Tem chance	E. Caminha	6º de Lakmé — Siva	87"	1400 GM
" H. Branca, A. Bolino	1	54	Regula com sua companheira. Daí	E. Caminha	8º de Gar el Bazar — Raspa	118"	1800 AU

Nossa indicação — SANHA — Adversária — SAMAMBAITA — Bom azar — MISS GUIDA

5.º Páreo 1.400 metros — Cr$ 55.000,00 — Cr$ 16.500,00 e Cr$ 10.500,00 — às 15,40 hs. — Record: Farinelli, 97"2/5

1—1 Estuardo, F. Irigoyen	4	57	Fôrça e cremos na repetição. Há fé	D. Ferreira	1º de Pinheiro — Sixpence	97"2/5	1600 GL
2 Commodore, O. Ulloa	2	55	Não gostamos. Páreo difícil	R. Freitas	4º de Mobar — Beiruth	101"3/5	1600 AU
2—3 Udo, J. Marchant	7	55	Esperam a reabilitação. Firme	C. Cabral	1º de Umbuzeiro — Cris Craft	89"1/5	14[illegible] GL
4 Relatório, P. Labre	8	55	Apenas regular. Achamos difícil	M. Souza	3º de Umbuzeiro — Mobar	85"	1400 GL
3—5 Mobar, U. Cunha	5	55	Não é difícil. Em grande forma	G. Feijó	2º de Umbuzeiro — Relatório	85"	1400 GL
6 B. Enemy, J. Portilho	3	55	Regular sòmente. E' turma forte	R. Carrapito	1º de Cascador — Caballero	83"4/5	1300 AP
7 Ultramar, E. Castillo	10	55	Vai longe e espera boa corrida	L. Ferreira	1º de Arpagone — Botafogo	90"	1400 AU
4—8 Beiruth, M. Silva	6	55	Bem montado. No placé pode chegar	C. Pereira	2º de Brachetto — Fogareiro	78"4/5	1300 GL
9 Repique, A. Bolino	9	55	Achamos difícil sua vitória. Daí	E. Caminha	7º de Mobar — Beiruth	101"3/5	1600 AU
10 Inhamons, N. C. Pereira	1	51	Forçando turma. Não gostamos	W. Aliano	2º de Umbuzeiro — Cris Craft	100"2/5	1600 AL

Nossa indicação — ESTUARDO — Adversário — UDO — Bom azar — BEIRUTH

6.º Páreo — 1.300 metros — Cr$ 65.000,00 — Cr$ 19.500,00 e Cr$ 9.750,00 — às 16,10 hs. — Record: Farinelli, 79"2/5 (BETTING)

1—1 L'Amante, F. Irigoyen	1	56	Competidora temível. Pode vencer	J. Morgado	1º de Anchita — Exaltação	98"4/5	1400 AL
" La Niévre, U. Cunha	3	52	Melhora muito o número 1. Há fé	J. Morgado	11º de Leocádia — Tôa	158"2/5	2400 GP
2 Definida, G. Almeida	2	56	Apenas como surpresa. Não cremos	G. Feijó	7º de Rumbeira — Marítima	85"3/5	1400 GL
2—3 Trova, J. Marchant	7	56	Venderá caríssimo a derrota. Rival	C. Cabral	3º de Tuna — Em Caldas	60"	1000 GL
4 Balladine, D. P. Silva	4	56	Melhorando sempre. Muita chance	P. Curso Filho	2º de Inhangá — Rumbeira	81"1/5	1300 AL
5 Argenice, M. Alves	6	56	Difícil ganhar. E' páreo duro	C. Ferreira	10º de Bomarneira — Em Caldas	59"4/5	1000 GM
3—6 Apassionata, J. Tinoco	8	56	Agora cuidado. Atuará melhor	C. Pereira	4º de Tuna — Em Caldas	60"	1000 GL
7 Canzonetta, M. Silva	5	56	Nada tem feito. Achamos difícil	M. Salles	6º de Tuna — Em Caldas	60"	1000 GL
8 Experiência, J. Portilho	11	56	No placé poderá chegar. Melhorou	W. Aliano	8º de Tuna — Em Caldas	60"	1000 GL
9 Roxane, O. Ulloa	14	56	Pelo que correu, é difícil vencer	E. Freitas	7º de Tuna — Em Caldas	60"	1000 GL
4-10 Florença, A. Reis	12	55	Descansou, sendo das prováveis	S. Amore	7º de Bomarneira — Em Caldas	59"4/5	1000 GM
11 Hannah, C. Calleri	9	56	Fracassa, devido a hemorragia	Al. Souza	5º de Tuna — Em Caldas	96"2/5	1500 AP
12 Arrevila, S. França	10	56	Pouco melhorou. Não acreditamos	A. Corrêa	5º de Livia — Rumbeira	60"	1000 GL
13 Eterna, L. Lins	13	52	Em turma forte. Não tem chance	N. Gomes	2º de Marítima — Echaporã	80"1/5	1300 GL

Nossa indicação — LA NIÉVRE — Adversária — TROVA — Bom azar — APASSIONATA

7.º Páreo — 1.900 metros — Cr$ 60.000,00 — Cr$ 18.000,00 e Cr$ 9.000,00 — às 16,40 hs. — Record: Zorro, 118"4/5 (BETTING)

1—1 Cabanel, M. Silva	9	58	Esperam sua vitória. Tinindo	A. Corrêa	1º de Frade — Revoltado	80"1/5	1300 GL
2 Blue Sky, A. Portilho	11	54	Grande chance na carreira. E' rival	S. Amore	6º de Cabanel — Frade	145"3/5	2200 AU
3 Crosby, M. Alves	3	52	Aqui poderá obter uma colocação	C. Ribeiro	3º de Tantalito — Stormy	145"3/5	2200 AU
2—4 Revoltado, N. C. Pereira	1	58	Tem figurado. Aprecia a distância	R. Barbosa	3º de Cabanel — Frade	123"1/5	1900 AM
5 Tantalito, J. Portilho	6	52	Venceu fácil e poderá repetir	A. Neves	1º de Stormy — Crosby	145"3/5	2200 AU
6 Arataú, Não Corre	13	52	Não corre	M. Mendes	3º de Saravence — Fedro	123"1/5	1900 AM
3—7 Domus, G. Almeida	12	58	Estreante. Está bem situado na turma	B. Carvalho	Estreante	95"	1500 AL
8 Abóin, A. Bolino	2	54	Regular sòmente. Parece que decaiu	E. Caminha	8º de Saravence — Fedro		
9 Idu, B. Carvalho	5	58	Ligeiro e mais nada. E' difícil	F. Schneider	10º de Saravence — Fedro	95"	1500 AL
4-10 Fedro, R. Martins	5	58	Poderá fazer sua a vitória. Há fé	J. P. Gomes	2º de Saravence — Arataú	95"	1500 AL
11 Ogre, H. Lima	10	56	Sòmente no placé. Páreo aborrecido	E. Freitas	7º de Saravence — Fedro	95"	1500 AL
12 Picardo, U. Cunha	8	52	Mais firme agora. Muita chance	A. Feijó	6º de El Negrito — Tremonti	103"2/5	1600 AU
13 B. Prince, L. Lins	7	52	Ligeiro, mas não é bom largador	E. Coutinho	6º de Saravence — Fedro	95"	1500 AL

Nossa indicação — CABANEL — Adversário — REVOLTADO — Bom azar — TANTALITO

8.º Páreo — 1.400 metros — Cr$ 55.000,00 — Cr$ 16.500,00 e Cr$ 8.250,00 — às 17,10 hs. — Record: Gibatão, 85"3/5 (BETTING)

1—1 Pistoleiro, A. Bolino	2	54	Esperam corrida melhor. Azarão	E. Caminha	8º de Sucesso — Fabian	75"	1200 AL
" Abateur, N. C. Pereira	11	54	Refôrço apenas regular. Surpresa	E. Caminha	7º de Sucesso — Fabian	75"	1200 AL
2 Lapacho, O. Ulloa	13	56	Ligeiro. Se deixarem folgar	M. Gil	6º de Sucesso — Fabian	75"	1200 AL
2—3 King Sport, J. Portilho	6	60	Dos principais candidatos. Firme	J. Morgado	4º de Sucesso — Fabian	75"	1200 AL
4 Driscol, Não Corre	4	56	Não corre	J. Piotto	Estreante		
5 Outubro, R. Garcia	9	58	Outro ligeiro, que anda bem. Há fé	E. Pereira	3º de Sucesso — Fabian	75"	1200 AL
3—6 Le Rouge, J. Tinoco	7	52	Será dos primeiros. Gostamos	S. Amore	4º de Sansão Prince — Quissamã	82"	1300 AL
7 Fabian, V. Andrade	10	58	Na conta para ganhar. E' candidato	J. Lourenço	2º de Sucesso — Outubro	75"	1200 AL
8 High Red, M. Silva	6	52	O melhor azar do páreo. Tem chance	A. Feijó	3º de Cadilho — Hallaô	92"1/5	1500 GL
9 Dark Boy, M. Henrique	1	56	Não cremos que obtenha colocação	C. Ribeiro	8º de Cadilho — Hallaô	92"1/5	1500 GL
4-10 Bagé, G. Almeida	12	58	Volta tinindo. Muito cuidado	G. Rodriguez	6º de Kebraço — Fabian	74"1/5	1200 AL
11 Douradinho, D. P. Silva	[illegible]	[illegible]	E' inimigo temível. Chance	F. Schneider	5º de Kebraço — Fabian	[illegible]	1200 AL
12 Van Johnson, U. Cunha	[illegible]	[illegible]	[illegible]	[illegible]	2º de Astro — Quincas Borba	[illegible]	[illegible]
13 Bomarsol, J. Portilho	[illegible]	[illegible]	Regula para melhor com Van Johnson	E. Caminha	8º de Capitão — Sabugueiro	[illegible]	[illegible]

Nossa indicação — KING SPORT — Adversário — FABIAN — Bom azar — LE ROUGE

ONTEM A PALAVRA FINAL SÔBRE O CAVALO NASSAU (Leia na Cêrca Externa)

ÚLTIMAS ESPERANÇAS PARA AMÉRICA E BOTAFOGO

Interrogação

Ninguém sabe ao certo sôbre provável ausência de Pinheiro

Pinheiro é problema de última hora; Roberto: substituto

O zagueiro Pinheiro, ausente do coletivo de ontem, a que foi submetido o plantel do Fluminense, dificilmente completará o quadro no encontro de domingo, contra o Bangu, apesar dos esforços que vêm sendo envidados pelo departamento médico, visando recuperá-lo. Pirilo já indicou Roberto para formar com Altair, a linha de zagueiros.

Por outro lado, ficou confirmado no apronto, o retôrno de Escurinho ao ataque. O ponteiro apresentou-se muito bem, nada sentindo da distensão que o vem afastando do quadro. Aliás, deve ser ressaltado que seu trabalho agradou plenamente a direção técnica.

O TREINAMENTO

Os demais jogadores do plantel se mostraram bem dispostos, inclusive o goleiro Castilho, que se encontra ainda com furunculose, razão por que foi poupado meio tempo do exercício. Também o centro-avante Valdo, levemente contundido não participou de todo o exercício.

OS MARCADORES

O ensaio de ontem teve a duração de sessenta minutos, e terminou com vantagem dos titulares por 4x2, tentos de Léo (2), Valdo e Escurinho, contra os aspirantes, cujos tentos foram assinalados por Robson e Osvaldo. Os quadros estiveram assim formados: Titulares — Castilho (Alberto); Altair e Roberto; Jair Santana, Clóvis e Paulo; Telê, Chico, Valdo (Léo), Jair Francisco e Escurinho. Aspirantes — Jair (Cláudio); Cacá e Beto; Eclo (Paulo), Ítalo e Bassu; Osvaldo, Valter, Alecir, Romeu (Robson), e Quincas. Os craques tricolores encontram-se concentrados no Hotel Regina, e hoje pela manhã voltarão ao gramado para um leve exercício individual.

ATIVIDADES DE HOJE

GOLF

Competição oficial — No Gávea Golf Clube — Para jogadores em 3 categorias — Pela manhã.

Interestadual Amistoso — Flu x Paulistano — Disputa da Taça "W. Luiz" — Nas Laranjeiras — às 15,30 horas.

LUTA LIVRE

Espetáculo no Palácio de Alumínio — Luta Principal: Maita (Síria) x Pantera Negra (Brasil) — às 21 horas.

JUDÔ

Competição amistosa — Promovida pelo Flamengo — Na sede do Morro da Viuva — às 21,30 horas.

V...

Campeonato Carioca — 1.ª Divisão Feminina — FlaxFlu — No Ginásio das Laranjeiras — às 15,30 horas.

A M A N H Ã

CICLISMO

Competição Oficial — Homenagem à Imprensa — Para tôdas as categorias — Largada às 8 horas da sede do Vasco — Em São Januário.

...ISMO

Regata Interclubes — Promovido pelo Iate Clube de Ramos — Nas ... (Conclui na 11.ª página)

Juízes escalados

América e Botafogo — Alberto da Gama Malcher

Bangu e Fluminense — Amilcar Ferreira

Portuguesa e Flamengo — José Monteiro

Bonsucesso e Olaria — Frederico Lopes

Canto do Rio e Vasco — Carlos de Oliveira Monteiro

São Cristóvão e Madureira — Alberto da Gama Malcher

Transferido Brasileiro de Box

NITERÓI, 9 (Sport Press) — Atendendo às ponderações da Federação Fluminense de Desportos a Confederação Brasileira de Pugilismo resolveu transferir para 17 de janeiro o início do Campeonato Brasileiro de Box Amador, que terá como local o Ginásio de Caio Martins.

Estatística completa do certame

Com o Fluminense ostentando a liderança do certame carioca de 1956, inicia-se esta tarde, no Maracanã, com o "match" entre América e Botafogo, a quarta rodada do returno. O clube tricolor, como se sabe, joga amanhã, contra o Bangu, também no Maracanã.

Na corrida de artilheiros, marcha o centro-avante Valdo, com 21 tentos; a defesa menos vazada é a do Botafogo, com 7 tentos; nos aspirantes, o Flamengo, é o ponteiro ;e nos juvenis, o Bangu, está em primeiro lugar.

ESTATÍSTICA COMPLETA

Profissionais	P.P.	P.G.
1º Fluminense	5	25
2º Vasco	6	24
3º América	7	24
4º Flamengo	8	22
5º Botafogo	8	22
6º Bangu	9	20
7º Olaria	17	13
8º São Cristóvão	22	8
9º Canto do Rio	22	7
10º Madureira	25	5
11º Portuguesa	25	1

ATAQUES E ATACANTES

Vasco — (46) — Valter: 12 — Vavá: 10 — Livinho: 9 — Pinga: 7 — Sabará: 4 — Laerte: 2 — Artoff: 1 — Bitum (Madureira): 1.

Fluminense — (44) — Valdo: 21 — Telê: 4 — Léo :4 — Alecir: 3 — Escurinho: 3 — Jair Francisco: 3 — Escurinho: 3 — Pinheiro: 1 — Ivan (São Cristóvão): 1 — Joel (Olaria): 1 — Benedito (S. Cristóvão): 1 — Joel (Olaria): 1.

Flamengo — (42) — Paulinho: 9 — Evaristo: 8 — Joel: 6 — Dida: 3 — Duca: 2 — Henrique: 1 — Luiz Roberto: 1 — Benedito (S. Cristóvão): 1 — Darci (Bangu): 1.

Bangu — (42) — Hilton: 11 — Nívio: 9 — Calazans: 9 — Zizinho: 7 — Zózimo: 2 — Décio II: 1 — Wilson: 1 — Mário: 1 — Ubaldo: 1 — Edson (Bonsucesso): 1.

Botafogo — (30) — Didi: 9 — Paulinho: 9 — Garrincha: 5 — Alarcon: 3 — Hélio: 2 — João Carlos: 1 — Nilton Santos: 1 — Ari II (C. do Rio): 1.

América — (27) — Leonidas: 7 — Romeiro: 4 — Washington: 4 — Ferreira: 4 — Genuino: 3 — Canário: 1 — Alvinho: 1 — Alarcon: 1 — Zózimo (Bangu): 1 — Haroldo (Bonsucesso): 1.

Olaria — (21) — Hélio: 5 — Rossi: 5 — Alves: 4 — Cesar: 3 — Bera: 3 — Russo: 2 — Renato: 1 — Washington: 1 — Maxwell: 1 — Escurinho: 1.

Bonsucesso — (20) — Quarentinha: 10 — Valdemar: 3 — Nilo: 2 — Rui: 2 — Jandir: 1 — Haroldo: 1.

São Cristóvão — (16) — Paulinho: 5 — Mirinho: 2 — Nonô: 2 — Ivan: 1 — Ademar: 1 — Benedito: 1 — Nica: 1.

Canto do Rio — (16) — Milton: 5 — Julinho: 4 — Zequinha: 2 — Eli: 1.

Madureira — (9) — Machado: 5 — Tião: 1 — Osvaldo: 1 — Apel: 1 — Edson: 1.

Portuguesa — (1) — Jaime: 1.

DEFESAS E GOLEIROS

Botafogo (7) — Amauri (15 jogos)

América (9) — Pompéia (15 jogos)

Fluminense (11) — Jairo (1 jogo); 2 — Castilho (14 jogos): 9

Vasco (12) — Carlos Alberto (15 jogos)

Flamengo (18) — Ari (3 jogos): 2 — Chamorro (12 jogos): 16

Bangu (19) — Nadinho (15 jogos)

Olaria (27) — Ernani (15 jogos)

Bonsucesso (37) — Jaime (improvisado): 1 — Jorge (1 jogo): 1 — Antoninho (14 jogos): 35

São Cristóvão (40) — Humberto (13 jogos): 4 — Jorge (2 jogos): 36

Madureira (41) — Hamilton (1 jogo): 1 — Eli (14 jogos): 40

Canto do Rio (41) — Zequinha (improvisado): 1 — Pedro (4 jogos): 10 — Marcos (4 jogos): 14 — Veludo (6 jogos): 16.

São Cristóvão (47) — Rui (3 jogos): 17 — Geraldo (12 jogos): 30.

SALDOS

Vasco: 34 — Fluminense: 33 — Flamengo: 24 — Bangu: 23 — Botafogo: 23 — América: 18.

DEFICIT — TENTOS

Portuguesa: 36 — Madureira: 32 — São Cristóvão: 31 — Canto do Rio: 25 — Bonsucesso: 20 — Olaria: 6.

ARTILHEIROS PRINCIPAIS

1º)	Valdo (Fluminense)	21
2º)	Valter (Vasco)	12
3º)	Hilton (Bangu)	11
4º)	Vavá (Vasco)	10
4º)	Quarentinha (Bons.)	10
5º)	Livinho (Vasco)	9
5º)	Paulinho (Fla.)	9
5º)	Nívio (Bangu)	9
5º)	Calazans (Bangu)	9
5º)	Didi (Botafogo)	9
5º)	Paulinho (Botafogo)	9

ARTILHEIROS NEGATIVOS

Benedito (S. Cristóvão)

Renato (Olaria)

Haroldo (Bonsucesso)

Ivan (São Cristóvão)

Edson (Bonsucesso)

Zozimo (Bangu)

Darci (Bangu)

Ari II (C. do Rio)

Bitum (Madureira)

Joel (Olaria)

JUIZES

	vêzes
Alberto da Gama Malcher	8
Carlos O. Monteiro	8
Eunapio Queiroz	8
Mário Viana	7
Frederico Lopes	7
Amilcar Ferreira	6
José Monteiro	6
Manoel Machado	6
Carlos de Castro	6
Antonio Viug	4
Wilson Lopes de Souza	1

DEFESAS E GOLEIROS ARRECADAÇÕES

	Cr$
Flamengo	9.300.200,10
Vasco	8.887.388,60
Fluminense	5.938.815,40
América	5.013.606,60
Botafogo	4.851.609,80
Bangu	2.460.660,80
Bonsucesso	1.582.866,70
Madureira	1.470.825,50
Olaria	1.463.265,50
Canto do Rio	1.432.627,30
São Cristóvão	1.354.655,40
Portuguesa	1.172.254,00

ASPIRANTES

1º Flamengo	2
2º Fluminense	3
3º Bangu	4

(Conclui na 11.ª pág.)

Primavera esmagou o E. Dalva

Realizou-se domingo último, uma interessante peleja entre as equipes do Primavera e do Estrêla Dalva F. C., tendo o primeiro imposto o alarmante placar de 13x0, com tentos de Oreste, Carlos, João Carabé, Haroldo, Agnelo, Hamilton e Paulinho.

O quadro vencedor estava assim constituido: Ivan, Oreste e Airton; Carlos, João e Valter; Haroldo, Carabé, Milton, João e Paulinho. O Primavera venceu também o Primavera pelo escore de 6x0.

Encerrado para o Flamengo o "caso do remo"

"O Flamengo não insistirá mais nessa questão dos remadores que se transferiram de Santa Catarina, pois desde que o Conselho Técnico da Federação Metropolitana de Remo, decidiu que os referidos remadores não tinham condições para disputar o Campeonato Carioca, demos o fato como encerrado". Falou ao repórter o sr. Nelson Pessoa, Vice-Presidente do C. R. do Flamengo.

Acatamos — continuou — como acataremos quaisquer outras decisões do órgão técnico da Federação e bem assim de qualquer poder da Federação Metropolitana de Remo, pois julgamos como boas e sábias as resoluções tomadas.

DISCIPLINA

"E' claro, que dentro do direito que cabe a qualquer um filiado da entidade, pretendemos inscrever um remador, que julgamos com apto, todavia, o Conselho Técnico, que foi eleito por nós e que merece todo o nosso respeito e acatamento, julgou pela improcedência da inscrição, e contra isso não vamos nos insurgir. Pautamos a nossa vida esportiva, e dela não nos afastaremos, pois temos as normas de disciplina e exemplos a dar, e não seria agora que iríamos nos rebelar contra um ato do Conselho Técnico, pois julgamos, repito, como resoluções sábias as atitudes do órgão técnico".

NÃO INSISTIRA

"E essa nossa resolução, não é de agora, foi tomada desde que o Conselho Técnico não deu condição ao nosso remador catarinense, pois deixamos de colocá-lo nos conjuntos que disputarão o Campeonato Carioca, pois o nosso "sculler" será o Aldo e no "double" novamentne Aldo intervirá formando a dupla com Paulistinha. Portanto, é necessário que o público tome conhecimento de que o Flamengo acatará qualquer resolução da Federação Metropolitana de Remo" — findou o sr. Nelson Pessoa, vice-presidente do grêmio rubronegro.

Pequenas Notícias

Dos entendimentos havidos ontem entre Carlos Nascimento, Ramos Pereira e Nilton Anet, ficou decidido que o último passará a ser o técnico, assumirá a direção da equipe e o seu contrato será de experiência até o fim da temporada, percebendo êle, Cr$ 20.000,00 mensais.

-:o:-

O sr. Carlos Nascimento, vice-presidente do Bangu teve oportunidade de informar ontem, que não acei ará o cargo de supervisor da seleção brasileira, que disputará em Lima, o Campeonato Sul Americano. (Conclusão da 9.ª pág.)

O Bangu recebeu ontem pelo passe do ... prende-se aos seus atacantes particulares

-:o:-

O Flamengo deverá ter hoje, certa, a sua excursão empreenda pelo ... para a temporada na América do Sul. Serão cinco jogos, antes do Torneio Rio-São Paulo. Estão sendo estudados o tempo de duração da excursão e os países a serem visitados.

Suspenso Sabará: um jôgo

Não poderá o Vasco contar com seu ponteiro direito Sabará, amanhã, contra o Canto do Rio, em virtude da suspensão (1 jôgo) imposta pelo Superior Tribunal de Justiça Desportiva da FMF, em reunião ontem realizada.

Nos outros julgamentos verificaram-se os seguintes resultados: Nicola (Bonsucesso), 1 jôgo; Elba (Portuguesa), 1 jôgo; Tomires (Flamengo), 1 jôgo; Jair Francisco e Edson (Bonsucesso), 3 jogos, e Pinga (Vasco), absolvido.

A ESPERANÇA RUBRA

Pompéia, um dos melhores goleiros da cidade, tem sido em mais de uma oportunidade a garantia das vitórias do time do América. Hoje à tarde, contra o Botafogo, o arqueiro dos vôos sensacionais terá de defender com unhas e dentes a sua meta das investidas alvinegras. Vemô-lo, na foto, em elástica intervenção no jôgo com o São Cristóvão, quando por sinal o seu time perdeu (1x0)

Presidente do Canto do Rio esclarece a situação do clube

NITERÓI, 9 — (Asap. — DC) — "No Canto do Rio não há ondas" nem despeito de ninguém. Quem estiver interessado em perturbar o nosso trabalho, perderá o seu tempo. Pode bater em outra porta" — foi o que declarou o sr. Adolfo Oliveira, Presidente do clube fluminense, esclarecendo a situação reinante no grêmio niteroiense.

Continuando, acrescentou: — "Venho a público para esclarecer a verdade sôbre a situação atual no seio do Canto do Rio, em face dos rumores e boatos desencontrados que vêm circulando. E o meu silêncio, poderia ser interpretado como omissão do Presidente, ou concordância com as notícias inverídicas e desagregadoras, partidas de adversários ostensivos ou encapuçados, do nosso glorioso clube, ou de sua diretoria". Disse o presidente

CONTRATOS DE JOGADORES

Acêrca dos contratos de jogadores, disse o sr. Adolpho de Oliveira: "Alegam os descontentes, que o Canto do Rio despendeu elevada importância com a contratação de jogadores sem resultados favoráveis, o que importaria em sérios prejuizos para as suas finanças. Ora; antes do início do campeonato, foram contratados vários profissionais de renome, a fim de fortalecer s nossos quaros.

Tôdas as providências foram então adotadas e segundo as mesmas, não há possibilidade, sequer remota, de prejuizo, para o meu clube. A mesma importância invertida com a compra dos "passes", será obtida, no mínimo com a venda dos mesmos "passes". Isso no caso de assim entender a direção técnica cantorriense. De qualquer forma, TODOS OS COMPROMISSOS ORIUNDOS DA CONTRATAÇÃO DOS JOGADORES ESTÃO SENDO SALDADOS RIGOROSAMENTE EM DIA".

APOIO A LAFAIETE

Com referência às críticas sôbre a produção da equipe, lança-se agora a culpa sôbre o técnico Lafaiete Costa e a mais dois ou três atletas profissionais, esclareceu o Presidente do Canto do Rio:

— "Lafaiete é responsável pelo preparo de nossas equipes há cêrca de 60 dias! Seria exigir o impossível, esperar que nesse espaço de tempo realizasse milagres jamais obtidos em clube nenhum, no mundo. Mesmo assim, testemunhamos o seu incomparável devotamento ao Canto do Rio e a sua inegável competência para dirigir os nossos jogadores.

VITÓRIAS E DERROTAS

Se pretendem responsabilizá-lo pelas derrotas, convém não ignorá-lo nas vitórias obtidas em sete rodadas, três, conquistadas pelos aspirantes e duas, pelos titulares. O único chamado "pequeno clube", que conseguiu nos derrotar, foi o Olaria, que aliás, acarretou também, a perda de preciosos pontos, ao Fluminense e ao Flamengo. Estamos invictos, para o Bonsucesso, São Cristóvão, Madureira e Portuguesa, fato que, há mais de três ou quatro anos não se registra".

Prosseguindo, disse o presidente Adolfo Oliveira — "Por outro lado, lançar a culpa dos resultados negativos, sôbre êste ou aquêle jogador, representa um mal, de consequências às vêzes sérias — normalmente, o jogador acusado, decresce de produção e fica sujeito a graves e irremovíveis complexos, que se refletem no rendimento do quadro.

Leme inaugura sede

A fim de comemorar a inauguração de sua nova sede, o Leme Tenis Clube vai promover, a partir de amanhã, uma série de festividades especiais, que se prolongarão por uma semana, cujo ponto alto será o ato inaugural das novas instalações, no dia 14 do corrente (quarta-feira), com a presença do embaixador Francisco Negrão de Lima, prefeito do Distrito Federal e de outras autoridades.

No domingo, dia 19, às 13 hs., como encerramento dos festejos será levado a efeito um churrasco de confraternização, do qual participarão sócios, pessoas de suas famílias e convidados especiais da diretoria do Leme Tenis Clube.

PROGRAMAÇÃO DAS FESTAS

O programa geral das festividades organizadas pela diretoria do Leme Tenis Clube, para comemorar a inauguração de sua nova sede social, é o seguinte:

(Conclusão da 9.ª pag.)

Domingo, 11 de novembro (amanhã) — às 10 horas: Bênção das novas instalações do clube, oficiada pelo Rev. Cônego Jorge Pôrto, da Paróquia de Sta. Terezinha.

Segunda, Terça e Quarta-feiras, dias 12, 13 e 14 de novembro: — O Clube permanecerá fechado, para a ultimação das providências da inauguração.

Quarta-feira, 14 de novembro, às 18 horas: — Ato inaugural, com a presença do Exmo. Sr. Prefeito do Distrito Federal, dr. Francisco Negrão de Lima, autoridades civis, militares e esportivas, clubes e entidades, imprensa, rádio e TV; às 21,30 hs.: Jantar Dançante com Bené Nunes e sua orquestra. "Show" com artistas do rádio. Reservas de mesas, diàriamente na sede do clube com o sr. João. Para sócios, pessoas de suas famílias ou convidados, serão cobrado Cr$ 300,00 pelo "ticket" individual, inclusive jantar. Traje passeio.

Domingo, 18 de novembro, às 9,30 horas — Torneio Americano de Tênis, para Duplas. Taxa de inscrição Cr$ 100,00 por dupla; às 13 horas — Churrasco de confraternização. Reserve antecipadamente sua mêsa.

Formação dos times para o jôgo desta tarde: 15,15

América e Botafogo iniciarão hoje à tarde, no Maracanã, a quinta rodada do returno, com uma peleja cujo resultado é decisivo, pràticamente, para ambos os quadros, que por isso mesmo, farão dêsse empenho comum para conquista da vitória final, o principal motivo de atração do encontro, colocando-o à altura de clássico, que realmente o é.

Como se não bastasse essa perspectiva de luta renhida pela conquista da vitória, América e Botafogo reunem condições técnicas, pela envergadura dos craques componentes dos seus times, para oferecer ao espectador que fôr ao Maracanã um espetáculo futebolístico de alto nível, como costumam ser as pelejas em que se defrontam.

NINGUÉM PODE PERDER

A perseguição encarniçada à vitória final é, sem dúvida, a principal característica do jôgo desta tarde, entre América e Botafogo, pois, sobretudo para os alvinegros, uma derrota significará maiores dificuldades para conquista do título máximo da cidade, uma vez que já se apresentam com oito pontos perdidos (juntamente com o Flamengo) e a três do líder (Fluminense).

Para os americanos, a situação é um pouco melhor em consequência da posição mais favorável que ocupam na tabela Mesmo assim, porém, considerando-se os sete pontos de seu passivo, os rubros em caso de derrota poderão vir a ser prejudicados no futuro. Dessa forma, para ambos os contendores só a vitória interessa, pois somente vencendo não perderão pontos (coisa valiosa nesta altura do certame)

PROBLEMAS DOS DOIS TIMES

Para o encontro de logo mais os americanos não poderão contar com o concurso do seu centro-avante Leônidas, apontado como homem de ferro, que jamais se contundia, o que infelizmente (para os rubros) não se confirmou. Leônidas, ainda não recuperado de contusão sofrida na rodada passada, estará ausente do confronto, devendo ser substituido por Genuino. Todavia somente logo mais será conhecida, em definitivo, a constituição do time do América, já que outros jogadores também não se encontram em perfeitas condições físicas.

No Botafogo, não há problema de qualquer espécie. Nilton Santos foi o único jogador poupado do ensaio de ontem (individual e bate-bola), mas a sua presença no jôgo desta tarde parece ser garantia. Assim sendo o time alvinegro apresentar-se-á com a mesma constituição da rodada anterior.

TIMES PROVÁVEIS

Salvo modificações de última hora, os dois times deverão formar com as seguintes constituições: **América** — Pompéia; Rubens e Edson; Ivan, Agnelo e Hélio; Canário, Alarcon, Genuino, Alvinho e Ferreira; **Botafogo** — Amaury; Orlando Maia e Nilton Santos; Rubens, Bob e Bauer; Garrincha, Didi, Paulinho, Alarcon e Cañete.

O encontro principal deverá ser iniciado no horário habitual (15,15 horas) e a preliminar às 13,15 horas.

Fla-Flu moças: decidem

O Campeonato Carioca de Volei Feminino será decidido hoje com o tradicional Fla-Flu, programado para o ginásio da R. Alvaro Chaves. Tôdas as atenções estão voltadas para ês'e cotejo, reinando intensa espectativa em tôrno da luta e do seu resulado, pois o vencedor terá conquistado o título de 1956.

Tanto o sexteto do Fluminense como o do Flamengo encontram-se perfeitamente capacitado para oferecerem um belo espetáculo, notando-se que os dois quadros estão dotados da mesma fôrça e habilitados assim a proporcionar um embate renhido e equilibrado

A VITORIA VALERA' O TITULO

Pela posição que ocupam na classificação do certame, Flamengo e Fluminense necessitarão da vitória de hoje para a conquista do cetro, Ambos os clubes contam com o (Conclui na 11ª pag.)

Pronto o Bangu para enfrentar amanhã o líder

O Bangu treinou coletivamente na manhã de ontem, dando por encerrados os preparativos para o encontro da tarde de amanhã, no Maracanã, contra o Fluminense. O ponteiro esquerdo Nívio apesar de não ter participado do exercício, não constitui problema para a direção técnica, já que o departamento médico garante a sua escalação.

Apesar de Darci não ostentar boa forma física, sabe-se que sua inclusão na equipe é certa, pois o seu substituto eventual, Navarro, contundiu-se durante o treino de ontem. Por outro lado, o meia esquerda Wilson que durante a semana estêve ameaçado de não completar o quinteto ofensivo, apareceu òtimamente no exercício de ontem, e formará na sua posição costumeira.

DETALHES

O treino de ontem teve a duração de 40 minutos, e terminou com a vitória dos titulares contra os reservas por 2x1, tentos de Zizinho (2) e Ubaldo.

A equipe que enfrentará o Fluminense apresentar-se-á assim constituída: Nadinho; Décio I e Darcy; Décio II, Zózimo e Nilton; Calazans, Hilton ,Zizinho, Wilson e Nívio.

Braçadas e remadas

Vai reunir-se na próxima têrça-feira, a Assembléia Geral da Federação Metropolitana de Remo, por convocação do sr. Inocêncio Pereira Leal, Presidente da Assembléia, a fim de apreciar a resolução do Conselho Técnico que não acatou a "recomendação" da referida Assembléia.

Com as providências do Flamengo dando uma reviravolta ao "caso" das transferências dos remadores catarinenses, passando agora a apoiar o Conselho Técnico, o Vasco deverá ficar sòzinho, embora na reunião anterior o Icaraí tivesse apoiado a pretensão cruzmaltina e consequentemente também aos rubronegros.

"GENERAL" NO "OITO"

É provável que a direção do Vasco venha colocar Osmar de Souza ("General") no "oito", embora não se tenha pronunciado oficialmente. Todavia somente no dia da regata, dizem os cruzmaltinos, é que se decidirá qual o timoneiro do "oito", que é justamente o último páreo, estando entre "Pneu" e "General" a escôlha do patrão que comandará a guarnição nessa luta com Flamengo e Botafogo.

QUASE NAUFRÁGIO

Quase naufragou na manhã de ontem o "quatro sem" do Vasco, em face o estado agitado da raia da Lagoa. O conjunto vascaino chegou a ir até a Vila Hípica, mas o grande volume dágua obrigou ao barco a ir até as pontes do Jockey Club e fim de tirar água do barco e poder retornar à rampa cruzmaltina.

AGITADA

Aliás a Lagoa ontem foi assolada por fortes ventos que remexeram tôda a raia da Lagoa, impedindo o treinamento normal dos conjuntos que se preparam para o Campeonato Carioca.

Os rubronegros andaram saindo pelas bandas do Saco, escudando-se no Cantagalo. O mas atrevido foi o "oito" que foi até as águas fronteiras ao Estádio do Remo.

DE PAZES FEITAS

Na reunião do Conselho Técnico de Remo da C. B. D., presentes estavam os srs. Andre Richer e Armando Marcial e face ao embarque para a Austrália, houve a despedida e os dois paredros deram-se as mãos de certa forma amistosa, o que revela paz.

Estava o vice-presidente e membro do Conselho, sr. Armando Marcial, entre sorridente e nervoso, pois quando interpelado pelo sr. Arnaldo Costa (acêrca dos motivos da retirada do barco à guarnição brasileira) deu resposta acalorada.

Bola pra Frente

ARNO

PENALTI, PESADELO DOS CRAQUES

A impressão geral é de que o penalte só é problema no Brasil — mais precisamente, no Rio. Pura impressão: agora mesmo, há 15 dias, o ultra famoso Di Stefano, chutador oficial dos penaltes do Real Madri, esperdiçou um, para decepção da torcida e dêle próprio. Na semana seguinte, diante de outro penalte, Di Stefano recusou-se a chutar, com receio. Passou, então, a tarefa a Gento, igualmente famoso e que também, no campeonato passado, andara perdendo os seus.

Diante dessas duas recusas, o técnico do Real incumbiu Raymond Kopa da cobrança. Kopa acertou, mas confessou a um jornalista francês que viveu, naquela tarde, uma das maiores emoções de sua carreira. E sabem vocês que é Kopa? E' o jogador mais caro da Europa, no momento e também o mais bem pago. Para tê-lo no seu quadro (Kopa é francês) o Real Madri levou o Govêrno espanhol a revogar uma lei federal reguladora da importação de jogadores estrangeiros.

MINAS E TRÊS NOMES

A Federação Mineira de Futebol relacionou trsê nomes a serem examinados para a função de técnico do selecionado mineiro: Ricardo Diez, Yustrich e Danilo. O primeiro tem curtas possibilidades pelo fato de ser estrangeiro; o segundo reune a maior soma de votos a favor. E Danilo está naquele meio têrmo que tanto pode levá-lo ao escrete como não.

Mas não devem ignorar os mineiros o trabalho de Danilo no interior, dirigindo o quadro do Uberaba e isso há de pesar no julgamento definitivo.

Bola Cruzada

Gclpe do técnico do Fluminense, de Feira de Santana, para confundir a defesa do Esporte Clube Bahia, no clássico baiano: mandou raspar a zero as cabeças dos cinco atacantes.

Placar do jôgo: Bahia 1x0.

CRAQUE SEMPRE

Zizinho continua jogando com uma perna só: está machucado desde o comêço do campeonato. Ninguém sabe disso, além dos jogadores do Bangu.

E convenhamos, com uma perna, êle é muito melhor que muita gente que usa as duas.

DEFEITO

Pompéia defendia com muita dificuldade no jôgo noturno com os pernambucanos; inclino-me a acreditar no Pirilo que, quando técnico do Bonsucesso, disse-me que Pompéia tem um defeito na vista que o prejudica em jôgo à luz artificial.

Drible curto

✪ Informação de boa fonte: Pavão está namorando com a Miss Bahia: casamento à vista.

✪ A piada da semana: Newton Anet contratado para dar instruções ao Zizinho.

✪ Mirim está bem em Recife, mas não se acostuma fora do Rio: com lágrimas nos olhos, êle dizia, anteontem, a um amigo seu que já criou juizo e que gostaria muito de ter nova chance por aqui.

✪ No juvenil do Botafogo, joga um guri, bom jogador, que já foi apelidado de Garrinchinha: êle tem as pernas tortas e é ponta direita.

✪ O Botafogo é o único time que t e i m a em excursionar em pleno curso do campeonato. Não quero "secar", mas um dia a casa cai (como já caiu em 1939).

✪ Frase do jornal "Fôlha de Minas", anteontem: "O Vasco perdeu dois pontos na cabeça do Pinga".

A COPA DE 1958

A "Copa do Mundo" de 58, que para alguns concorrentes já começou êste ano, na fase eliminatória, vai reunir dessa vez, nada menos de 53 equipes, ou seja, a quase totalidades das federações existentes no mundo. Para chegar à etapa final, serão selecionados 16 países, dos quais dois automàticamente: Suécia, que organiza a Copa e Alemanha, campeã do mundo. Os demais terão que suar a camisa: Grupo I — Brasil, Peru e Venezuela; Brasil e Peru jogarão a 7 e 14 de abril de 1957, respectivamente em Lima e no Rio. No Grupo II, estão Argentina, Chile e Bolívia; Grupo III — Colômbia, Paraguai e Uruguai. (A América do Sul dará um só finalista por grupo).

Na América Central e do Norte: — Grupo I — Costa Rica, Curaçao e Guatemala; Grupo II — Canadá, México e Estados Unidos. Os vencedores dêsses dois grupos disputarão a única vaga.

Na Europa — Grupo I — Dinamarca, Inglaterra e Eire; Grupo II — França, Bélgica e Islândia; Grupo III — Bulgária, Hungria e Noruega; Grupo IV — Alemanha Leste, Tchecoslováquia e País de Galles. Grupo V — Austria, Luxemburgo e Holanda; Grupo VI — Finlândia, Polônia e URSS; Grupo VII — Grécia, Rumânia e Iugoslávia; Grupo VIII — Itália, Irlanda do Norte e Portugal; Grupo IX — Escócia, Espanha e Suiça.

Na Ásia Aefrica: China Nacionalista e Indonésia; Israel e Turquia (êste jôgo, segundo os atuais acontecimentos políticos, dificilmente será realizado); Egito e Chipre; Síria e Sudão.

Como está, Alemanha Oeste e Suécia estão classificadas ex-ofício.

FLAGRANTE DE LENOCÍNIO

Julieta Alves que foi colhida em flagrante quando explorava o lenocínio na Rua do Riachuelo, 261, apartamento 702, ao ser autuada na Seção Especializada da Delegacia de Costumes. Julieta procurou dar várias versões aos encontros amorosos que se processavam no seu apartamento, tentando assim fugir à responsabilidade a que responderá em inquérito instaurado para o fim. Nega que recebesse dinheiro dos casais que lhe "visitavam". Entretanto o flagrante foi laurado e Julieta será processada

Cheia de enfermeiras precipitou-se na ladeira a camioneta

Dezoito enfermeiras e alunas da Escola de Enfermagem Rachel Haddock Lobo, que iam assistir às aulas práticas de um dos cursos mantidos pelo Hospital "Pedro Ernesto", escaparam, milagrosamente da morte, na manhã de ontem, quando a camioneta da Prefeitura, na qual viajavam com destino àquele hospital, se precipitou pela ladeira da Rua Barão de Itapagipe, rolando uma ribanceira de vinte metros, para, em seguida, se projetar, de rodas para o ar, na Rua do Bispo.

O lamentável acidente decorreu da inadvertência do motorista Manoel do Nascimento, que deixára o veiculo mal engrenado na elevação do terreno e o abandonara, enquanto esperava por outras môças. Com os movimentos feitos no interior da viatura pelas enfermeiras, esta deslisou pela ribanceira. O motorista, vendo a camioneta repleta de jovens deslizar para o abismo, lançou-se para a mesma, procurando inùtilmente travá-la.

GRITOS DE DESESPERO

As moças, tomadas de pânico, jogavam-se de dentro da camioneta, enquanto outras, sem saber o que fazer, gritavam, desesperadamente, pedindo socôrro. Populares, atraídos pelos gritos, correram em auxílio das vítimas, mas nada puderam fazer, senão do fundo do abismo, de entre as ferragens do veículo.

TRANSPORTADAS PARA O HSA

As vítimas, em número de dez, foram transportadas para o Hospital Marechal Sousa Aguiar, e ali se identificaram como sendo: Deise Luzia (18 anos); Maria Josefa de Jesus (23 anos); Marlene Maranhão (22 anos); Antonieta Lacerda (18 anos); Maria Isabel dos Santos (18 anos); Clarice Ciríaco (22 anos); Noemia Costa de Jesus (18 anos); Emília Plastec (18 anos) e Maria Alice dos Reis.

Com exceção de Maria Alice dos Reis, que sofreu fratura do crânio, as demais apresentavam contusões e escoriações generalizadas.

A polícia do 15º DP, tomou conhecimento da ocorrência.

Administração de Obras Sociais

Terá início êste mês no IPET, um curso de Administração de Obras Sociais, destinado a alunos do 3.o ano das Escolas de Serviço Social e demais pessoas interessadas em conhecer os modernos métodos científicos de administração aplicados a obras sociais.

O Curso a cargo da prof. Eugênia Sande Peres, conhecida autoridade na matéria, será em têrmos práticos e intensivos, em 11 aulas bi-semanais, às têrças e sextas-feiras, pela manhã.

As matrículas, em número limitado, acham-se abertas na Secretaria do IPET, na Rua Alcindo Guanabara, 17/21, sala 1.110 (Edifício Regina), onde serão dadas mais informações sem compromisso.

CONTRA A CASPA
JUVENTUDE ALEXANDRE
EVIDENTE EFICÁCIA

DR. BOAVISTA NERY
CLINICA MEDICA
RUA ALVARO ALVIM, 21.
14.º and. Sala 1.406 — Têrças, Quintas e Sábados, das 14 às 16 hs. — Tel.: 52-0150.
Residência: Tel.: 26-6888.

OLHE ANTES DE ABRIR
MANDE COLOCAR NA SUA PORTA OLHO MAGICO
TEL.: 30-4869

À RUA MIGUEL ANGELO, 633 (Cachambi) — Vendem-se lindas casas prontas para habitar tendo 3 quartos, 2 salas — Varanda — garagem — quarto e W.C. p/ empregada — demais dependências. Podem ser visitadas a qualquer hora. ...... Cr$ 200.000,00 de entrada e o resto à combinar. Tratar com a proprietária: Rua Visconde de Inhaúma, 39 - 5.º andar — Tel.: 43-0317 — Sábados e domingos: Tel.: 27-6463.

LABORATÓRIO ESCOLA DE PROTESE
LEP DESAIX
Cir. Dentista
DIA CARIOCA 5 - 217 - 32-9935

Recebeu o grau de Oficial da Ordem Brasileira Penteado do Mérito, o sr. Nelson de Figueredo, Secretário da Prefeitura Municipal de Teófilo Otoni, Estado de Minas Gerais.

PEDRO AMADO

(PEDRINHO)

✝ YOLANDA PIRES AMADO e filhos, MARIA AMADO cumprem o doloroso dever de comunicar o falecimento de seu querido espôso, pai e irmão PEDRO AMADO e convidam os demais parentes e amigos para o seu sepultamento que se realizará hoje, dia 10, às 10 horas, saindo o féretro da Capela do Cemitério de São Francisco Xavier para a mesma necrópole

PRISÃO IMEDIATA PARA DOIS MIL CONDENADOS

Vai iniciar a Polícia com a solução do problema dos xadrezes

A Polícia iniciará dentro de poucos dias uma sensacional "blitz" para capturar mais de dois mil cruminosos condenados, que se encontravam em liberdade por falta de vagas nos presídios do Rio. O Delegado de Vigilância, sr. Pereira da Costa, assegurou que a prisão dêsses delinquentes poderá ser efetuada dentro de poucos dias.

A ordem de captura agora expedida é uma decorrência das vagas abertas nos presídios com a transferências de presos para a Ilha Grande, ordenada pelo Ministro da Justiça há poucos dias. Com essa providência muitos dos condenados, em liberdade, passarão a pagar as sua dívidas no interior de um cárcere a que foram condenados pela Justiça.

AS PROVIDENCIAS DO MINISTRO

Após estudar o problema dos xadrezes do Rio, o Ministro da Justiça determinou ao Diretor do Presídio do Distrito Federal que fôsse procedida uma seleção dos homens ali recolhidos, a fim de que os mais perigosos fôssem transferidos para a Ilha Grande.

REMOÇÃO

Ficando prontas as instalações de emergência na Ilha teve início a remoção dos presidiários, em três levas, a fim de facilitar os serviços de transporte e vigilância. Ontem pela manhã, partiu a primeira leva, constituída de cêrca de cem homens. No decorrer dos próximos quinze dias deverão embarcar os 180 restantes.

A travessia marítima foi feita sem novidade. Oitenta homens da Polícia Militar acompanharam os prêsos até à Ilha, a fim de evitar que houvesse tentativas de fuga pois mesmo os mais temidos criminosos têm receio de cumprir pena nas colônias da Ilha Grande.

O primeiro presidiário a embarca foi «Turiba», elemento muito perigoso e que foi durante certo tempo o terror da Praia do Pinto e da Barreira do Vasco. Dos cem homens, setenta se destinam à Colônia agrícola e trinta à Penal.

POLICIA CENTRAL

Logo após o emborque dos presos com destino à Ilha Grande, as autoridades policiais removeram noventa detentos, já condenados, do Depósito da Polícia Central, para a Penitenciária.

No xadrez da Chefatura de Polícia ficaram apenas quarenta e seis prêsos à disposição da Justiça.

Enquanto isso a Comissão encarregada pelo Chefe de Polícia para estudar o problema; presidida pelo major Vitorio Caneppa, está providenciando a remoção dos presos condenados, que se encontram nos xadrezes das Delegacias Distritais, para a Penitenciária.

A medida ora posta em prática pelas autoridades solucionará temporàriamente o caso. Para resolvê-lo definitivamente, está sendo providenciada a construção de dois pavilhões em terrenos da Penitenciária de Bangu. Nêsse local já há um construido, necessitando, porém, de equipamentos e utensílios. Para isso foi solicitada a verba de Cr$ 60 milhões, que está em andamento no Senado.

Uma vez concluido, nêsse pavilhão poderão ser recolhidos oitocentos detentos dentro das normas previstas pela Lei.

VAI COMANDAR A "BLITZ"

O delegado Pereira da Costa, da Delegacia de Vigilância que vai iniciar a "blitz" para a prisão de inúmeros elementos condenados pela Justiça e que se acham soltos por falta de vagas nos xadrezes.

Matou a espôsa a punhaladas e suicidou-se em seguida

PORTO ALEGRE, 9 (Asapress) — Na Avenida Farras, esquina com Comendador Azevedo, um homem armado de faca matou sua companheira, e em seguida suicidou-se ingerindo forte cose de veneno.

Trata-se de Eva Nunes, branca, 22 anos, e seu marido Januário Silva, também de 22 anos de idade, motorista profissional.

O CRIME

Apuraram as autoridades que Eva Nunes, após deixar o emprêgo na Sorveteria "Bem Bem" na Rua Cristóvão Colombo, dirigira-se para a Avenida Farrapos, a fim de embarcar num ônibus que a levaria à sua residência. Logo que chegou àquela via, foi abordada por Januário que após rápidas palavras desferiu várias facadas na mulher, prostando-a mortalmente ferida. Ato contínuo, Januário saiu correndo, sendo perseguido por diversos populares.

Ameaçando as pessoas que o cercavam com a arma homicida, o criminoso conseguiu chegar a outra rua, onde caiu na porta de um armazém ali existente. Antes porém, os perseguidores lhe haviam jogado diversas pedras, e uma delas conseguira apanhá-lo, causando-lhe profundo ferimento. [illegible]

Eva deixa na orfandade uma filha.

Dá diplomas a novos membros da Soc. Bras. de Geografia

A Sociedade Brasileira de Geografia reunir-se-á a 14 do corrente, quarta-feira próxima, às 16 horas, em sua sede social na Praça da República, 54-1.o andar, [illegible] e Conselho Diretor para tratar de vários assuntos administrativos.

Logo após, em sessão especial, serão entregues os diplomas de sócios de honra aos srs. general Manuel Salzer Mendes Morais, prof. Basílio de Magalhães e senador Mozart Lago; e de sócios Titulares e Correspondentes prof. Vicente Paulo Reis, almirante João do Prado Maia, Dirceu Martins, dr. Guilherme Auler, dr. Hernando Sanabria Fernandez (Bolívia), dr. Lorenzo A. Barra Anzi (Argentina), Príncipe Dom Carlos Tasso de Saxe Coburgo e Bragança, José Mário Alves da Silva, brigadeiro Rui da Cunha Menezes, Anibal Gomes de Alencastre, ten.-cel. Henrique Guilherme Müller.

Êsses sócios serão saudados pelo almirante Roberto Moreira da Costa Lima.

Concluído o Inquérito Policial-Militar

RECIFE, 9 (Asapress) — O general Estillac Leal, Comandante do Quarto Exército, distribuiu nota à imprensa comunicando a conclusão do inquérito policial-militar, a fim de apurar as responsabilidades no incidente ocorrido com o Prefeito e o chefe do seu gabinete, [illegible] Menor da Várzea nesta capital. O general Estillac Leal informou que o inquérito foi remetido à Justiça Militar da Sétima Região.

ASTENIA SEXUAL

Voronof revolucionou a Medicina demonstrando a possibilidade da restauração das energias perdidas e do vigor sexual! Chamamos pois a atenção da classe médica para a fórmula do TONOKLEN (comprimidos) destinada à restauração das funções sexuais [illegible] Caixa Postal 4 — Tijuca — Rio. Tel.: 48-3087 — Peçam [illegible]

Mais 40%...

(Conclusão da 12.ª pag.)

Impôsto Sindical havia negado o pedido de financiamento feito pela diretoria da entidade para aquisição de sede própria.

Os membros da Comissão de Salários declararam que a não ser que a negativa do pedido de financiamento do sindicato foi patrocinada por um dos representantes dos empregadores, o conhecido Sindulpho de Azevedo Pequeno.

Negrão escolherá segunda-feira o novo Secretário

Até segunda-feira próxima deverá estar solucionado o caso da Secretaria de Educação e Cultura da PDF, com a designação do procurador João Lima Pádua, assessor técnico do Prefeito, para os assuntos educacionais, que deverá responder pelo expediente daquela Secretaria até a escolha do novo titular.

O impasse criado foi ocasionado pela indicação, por parte da maioria do [illegible] ao Prefeito, do nome do vereador Alvaro Dias, ex-Secretário de Saúde, enquanto que os membros do Partido Republicano vêm reivindicando o cargo, [illegible]

ALBAGLI SAIRÁ

Conforme noticiamos, o sr. Benjamim Albagli, que ora se acha no estrangeiro, e em face do parecer do Consultor Jurídico da Prefeitura, [illegible] já tendo solicitado demissão do cargo.

"O QUE O BRASIL DEVE SABER"
Direção de Gilson AMADO
Debates e estudos sôbre problemas da atualidade brasileira
Têrças-feiras, 22 hs. e sábados 20 horas
Rádio Mayrink Veiga
ORGANIZAÇÃO VICTOR COSTA

Solda elétrica DIOGO
Rua Miguel de Frias, 73
ESTÁCIO

MOLÉSTIAS SEXUAIS — IMPOTÊNCIA
NOS CASOS INDICADOS — CONSULTA CR$ 30,00
CLINICA DR. SANTOS DIAS
RUA SÃO JOSÉ, 50 — 9.º andar — Conjunto 903 — TEL. 32-4250
Horário: diàriamente, das 14 às 19 horas.

Quatro bicheiros presos por ordem do Chefe de Polícia

Quatro bicheiros foram presos, ontem pela Seção de Diligências Especiais, do Gabinete do Chefe de Polícia, por determinação direta do sr. Batista Teixeira, a quem foi feita uma denúncia a respeito.

Esta é a primeira vez que a Seção de Diligências Especiais efetua a prisão de bicheiros, pois sua missão precípua é reprimir o furto de automóveis.

PRESOS

São os seguintes os bicheiros detidos: Pedro Magalhães, detido na Rua Carmo Neto, esquina com Júlio do Carmo, em cujo poder foram encontradas seis listas de jogo de bicho; Gilberto Santos, na mesma rua, em frente ao número 224, também com uma lista e uma guia de pagamento; Mário da Silva na Rua Azeredo Coutinho, 20-A, ao lado da Casa da Moeda, quando vendia apostas do jôgo do bicho.

A diligência foi efetuada pelos policiais Manolo, Malta e Abílio.

Comissariado em Jacarezinho

O comissário Manoel Ferraz deverá ser nomeado titular do Comissariado de Jacarezinho, recentemente criado pelo Chefe de Polícia, atendendo a um longo memorial enviado, pelos moradores daquele populoso subúrbio. No memorial, os moradores expuseram as razões pelas quais se tornava imperativo a criação de um posto policial no bairro.

O Chefe de Polícia determinou ainda que o novo comissariado fôsse dotado dos recursos técnicos necessários para o exercício de um rigoroso e efetivo policiamento.

Tem novo chefe o Segundo Setor de Fiscalização

O delegado Guerreiro de Castro foi substituído, ontem, na chefia do Segundo Setor de Fiscalização, pelo seu colega Darci Frões da Cruz, que deverá assumir o cargo na próxima semana, em cerimônia a ser realizada no Gabinete do Chefe de Polícia.

O sr. Guerreiro de Castro, segundo apuramos, deverá ser transferido para o quadro de delegados substitutos, enquanto aguarda a sua volta ao DFSP, quando ausente o Chefe de Polícia.

RAIOS X
DR. VICTOR CÔRTES
Exames radiológicos em residências
TOMOGRAFIAS
Diariamente das 9 às 11 e das 14 às 17 horas
Rua Araujo Pôrto Alegre, 70 — 9.º andar
TEL.: 22-5330

Curso Sevêro
DESENHISTAS
Aprenda de verdade pagando menos
MATRÍCULAS
R. SENADOR DANTAS Nº 118 - TÉRREO (FABULEIRO DA BAIANA)

Conheça GRATIS as belezas de SANTIAGO
Comprando suas passagens de avião em QUITANDINHA — Passagens Aéreas Ltda. V. pode ganhar uma viagem grátis ao estrangeiro e 5 dias de estada em hotel de 1.ª
• Reservas por telefone
• PASSAGENS DE TÔDAS AS CIAS. SEM ACRESCIMO
• Entregas no escritório, em casa ou no aeropôrto.
PASSAGENS AÉREAS LTDA.
QUITANDINHA
AV. RIO BRANCO 277 — LOJA B
Tels.: 52-5212 e 42-0087

Onde Comer Bem!

CAFÉ BAR RESTAURANTE ITA
AV. RIO BRANCO, 19
Cozinhas Italiana e Brasileira
NOVA DIREÇÃO

Restaurante e Pizzaria Alcântara
RUA D. GERARDO, 80
COZINHA INTERNACIONAL — ESPECIALIDADES ITALIANAS — PIZZA TODA HORA

Plantão POLICIAL

Agrediu o próprio filho menor

O menino João Batista (8 anos, colegial, filho de Sebastião Batista Ferreira da Silva, Morro do Pavão, barracão s.n.), foi espancado na madrugada de ontem pelo seu próprio pai, a socos e pontapés.

João Batista, que não esclareceu a razões da agressão, foi medicado no Hospital Miguel Couto, apresentando hematoma no ôlho direito, além de fortes contusões e escoriações generalizadas. O comissário de dia na Delegacia do 2.º Distrito Policial tomou conhecimento do fato e determinou a captura do pai agressor.

Baleado na perna esquerda

Quando se encontrava à porta da garagem "Pereira Franco", na Rua do mesmo nome, n. 60, o ajudante de caminhão Daniel dos Santos (40 anos, morador na Rua Maia Lacerda, 433), recebeu um tiro na coxa esquerda, desfechado por um homem que ali passara, correndo.

O comissário Sobrinho, do 14.º D. P., tomou conhecimento da ocorrência e esá diligenciando para capturar o criminoso, cuja identidade ainda se ignora.

Atropelado um homem desconhecido

Um homem de côr preta, com 30 anos presumíveis, trajando calça escura e camisa clara, foi atropelado na tarde de ontem, no cruzamento da Av. Suburbana com a Rua Tenente Abel Cunha, por um auto de chapa não identificada.

Com fratura do crânio, além de contusões e escoriações generalizadas, o homem, cuja identidade ainda não foi descoberta, pelas autoridades do 20.º D. P., foi medicado no Pôsto de Assistência do Meier, sendo mais tarde removido para o Hospital Sousa Aguiar, onde ficou internado.

Avançando o sinal foi colhido pelo trem

Dezenas de pessoas iam morrendo, tràgicamente, na manhã de ontem, quando a imprudência de um motorista do micro-ônibus, de chapa n. 8-38-99, da linha "Saenz Pena-Penha", levou-o a tentar atravessar a passagem de nível existente na Estação de Cintra Vidal, com o sinal fechado.

A essa altura surgiu um trem elétrico, colhendo, de frente, o coletivo. Os passageiros, na ância de escapar à morte, se jogaram pelas portas e janelas do veiculo, não saindo, felizmente ninguém ferido. Apenas duas senhoras, mais nervosas, foram acometidas de desmaio e socorridas no Pôsto de Assistência do Méier. As autoridades do 22.º DP registrama a ocorrência e estão diligenciando para identificar o motorista responsável.

Início de incêndio na "Tribuna da Imprensa"

Um princípio do incêndio verificou-se, ontem à tarde, nas rotativas da "Tribuna da Imprensa" (Rua do Lavradio 98) quando os funcionários daquele jornal, faziam a limpeza das máquinas, empregando querozene.

A causa do incêndio ainda não foi apurada pelos policiais do 6.º D. P., tendo o fogo sido debelado pelos próprios funcionáris que usaram os extintores da redação, não sendo por isso solicitado o auxílio dos bombeiros.

Colhida pelo trem ao atravessar a linha férrea

Quando atravessava a linha férrea, na Rua Leopoldina Rêgo, foi colhida, pelo trem de prefixo 5-91, a operária Hilda Soares (18 anos, solteira, Rua Regente Feijó, 19, sobrado).

Hilda foi socorrida no Hospital Getulio Vargas, apresentando fratura de bacia, da costela e escoriações generalizadas. Como o seu estado inspira cuidados, ficará internada naquele nosocômio.

Vendia maconha para os presos

O maconheiro Nilton de Oliveira (23 anos, solteiro, Avenida Gomes Freire, 748) foi prêso em flagrante, ontem à tarde, no interior da Delegacia do 6º Distrito, quando tentava passar vários pacotes de maconha, para os presos daquela Delegacia. Nilton, vendia já há vários meses café e pão para os presos. Já era conhecido no Distrito. Porém, de um tempo para cá os policiais notaram que alguns dos detentos se embriagavam com maconha. As suspeitas recaíram sôbre Nilton, que finalmente, ontem, foi surpreendido com vários "pacos" no bôlso. Depois de ser autuado o maconheiro foi trancafiado no xadrez

LLOYD BRASILEIRO - Patrimonio Nacional

Escritório Central: Rua do Rosário 2/22
Tel. 23-1771
Passagens: Avenida Rio Branco, 44/46
Tel. 43-1247

NORTE

D. PEDRO II (Paquete)
Sairá a 14 do corrente, às 15 horas, para: SALVADOR e RECIFE.
Receberá cargas no Arm. 13, até 12 do corrente.

RODRIGUEL ALVES (Paquete)
Sairá a 20 do corrente, às 15 horas, para: RECIFE — CABEDELO e NATAL.
Receberá cargas nas Docas de 13 a 17 do corrente.
Solicitamos comparecer a Seção de Passagens, até o dia 12 do corrente para adquirirem seus respectivos bilhetes os portadores das seguintes inscrições:
CABEDELO: ns. 168 a 182.
NATAL: ns. 301 a 329.
NOTA: Os demais portadores de inscrições para os portos acima, deverão comparecer a partir do dia 12-11-56.

ALTE. ALEXANDRINO (Paquete)
Sairá para: RECIFE — FORTALEZA — S. LUIZ e BELÉM.
Solicitamos comparecer a Seção de Passagens, até o dia 12-11-56, para adquirirem seus respectivos bilhetes os portadores das seguintes inscrições:
FORTALEZA: ns. 266 a 322
S. LUIZ — ns. 51 a 88
BELÉM: ns. 211 a 235.
NOTA: Os demais portadores de inscrições para os portos acima, deverão comparecer a partir do dia 12-11-56.

COMTE. CAPELA (Paquete)
Sairá a 24 do corrente, às 15 horas, para: ILHÉUS — SALVADOR e ARACAJU.

MIDOSI (Cargueiro) (VG 158 I)
Sairá para: SALVADOR e RECIFE.
Receberá cargas no Arm. 15, de 12 a 17 do corrente.

SUL

BARBACENA (Cargueiro) (VG. 114 V)
Sairá para: SANTOS — RIO GRANDE — PELOTAS e P. ALEGRE.

EUROPA (SAIDAS DO RIO)

LOIDE COLOMBIA
Sairá a 13 do corrente para: VITÓRIA — BARRA DE ILHÉUS — SALVADOR — CABEDELO — RECIFE — HAVRE — LONDRES — ANTUERPIA — ROTERDAM — BREMEN e HAMBURGO.

LOIDE VENEZUELA
Sairá a 6 de dezembro, para: VITÓRIA — SALVADOR — CABEDELO — RECIFE — CASABLANCA - CADIZ - GIBRALTAR — TANGER — BARCELONA — MARSELHA NAPOLES — LIVORNO e GÊNOVA.

AMERICA DO NORTE SAIDA DO RIO

LOIDE CANADA'
Sairá a 28 do corrente, para: BARRA DE ILHÉUS e NOVA YORK.

LOIDE PANAMA'
Sairá a 26 do corrente, para: VITÓRIA e NOVA ORLEANS.

AMERICA DO NORTE SAIDA DE SANTOS

LOIDE CUBA
Sairá a 17 do corrente, para: BARRA DE ILHÉUS e NOVA YORK.

LOIDE PANAMA'
Sairá a 25 do corrente, para: VITÓRIA e NOVA ORLEANS.

AVISO
Qualquer alteração na data de saída será comunicada neste mesmo local.

DE VOLTA O MINISTRO

Procedente de Paris, para onde se dirigiu após representar os pais dos brasileiros mortos durante a última guerra, durante as cerimônias no cemitério de Pistóia, regressou ontem a esta Capital, o Ministro da Saúde, sr. Maurício de Medeiros. As boas vindas ao Ministro foram apresentadas pelo Ministro da Aeronáutica, brigadeiro Henrique Fleiuss (seu sobrinho) representante do Presidente da República, sr. Carlos Nonato e altas autoridades do Ministério da Saúde e militares. — Na foto, um instante da chegada

CHEGA HOJE A BOMBA DE COBALTO

Importada pelo govêrno para combater câncer

Chegará hoje ao Rio a segunda Bomba de Cobalto, especialmente importada do Canadá pelo Govêrno brasileiro, e destinada à nova sede do Instituto de Câncer, localizada na Praça Cruz Vermelha, onde terá importante função, principalmente no tratamento de tumores profundamente situados.

Essa informação, prestada ontem ao DIARIO CARIOCA pelo dr. Antônio Pinto Vieira, Diretor do Instituto de Câncer, foi seguida da comunicação de que a Bomba de Cobalto equivale a um aparelho de radioterapia de super-voltagem, de vez que fornece um tipo de irradiação tão penetrante quando um aparelho de 1,5 a 3 milhões de volts.

52 MIL DÓLARES

Acrescentou o dr. Pinto Vieira que a Bomba, que deverá chegar ao Cais do Pôrto na manhã de hoje, pelo navio «Bow-Plate», custou ao país a importância de 51.418,53 dólares, ao câmbio oficial, tendo sido importado graças ao interêsse do sr. Hugo Pinheiro Guimarães, diretor do Serviço Nacional do Câncer, e à boa vontade do ministro Maurício de Medeiros.

SEGUNDA NA AMÉRRICA

O diretor do Instituto de Câncer explicou que a atual Bomba é a segunda a chegar ao Brasil e na América do Sul, sendo a primeira pertencente à clínica particular do dr. Rolando Machado, enquanto esta é destinada a atender aos indigentes.

Faleceu a sra. Sophia de Almeida Pereira

Faleceu ontem, nesta capital, aos 90 anos de idade a sra. Sophia de Almeida Pereira, mãe do dr. Dulcídio de Almeida Pereira, vice-presidente da General Eletric S. A. e professor emérito da Universidade do Brasil.

Seu sepultamento será realizado hoje, às 17 horas, partindo o féretro da Capela do Cemitério da Penitência para o Cemitério de São Francisco Xavier.

EXPOSIÇÃO ÀS PIONEIRAS

No saguão do Clube Militar inaugurou-se ontem a exposição de quadros do jovem pintor Sérgio B. Telles, em benefício das "Pioneiras Sociais. — Na foto, um flagrante da exposição que teve o patrocínio da sra. Sara Kubitschek, da Sociedade dos Artistas Nacionais e da Associação dos Artistas Brasileiros

EM AÇÃO NOVOS ENTREPOSTOS

Três postos fixos de venda de produtos horto-granjeiros, da Cooperativa Central dos Núcleos Coloniais do Instituto Nacional de Imigração já foram instalados e estão funcionando em Benfica, nos fundos do Mercado São Rafael da Prefeitura (Pôsto Central), na área livre do Mercado São Sebastião, em Botafogo e no Mercado de Emergência da Avenida Presidente Vargas.

Por outro lado, o Entrepôsto Central de Benfica está em condições de fornecer a pequenos varejistas e feirantes, os seus produtos a preços bem inferiores do que os encontrados no mercado.

FISCALIZAÇÃO

A Cooperativa Central dos Núcleos Coloniais do INIC fiscalizará os produtos de sua origem e vendidos por particulares, evitando, assim, abusos e lucro exagerado.

CAMINHÕES VOLANTES

Vários caminhões volantes estão percorrendo os bairros da cidade e no Largo de São Francisco permanece estacionado um caminhão, tendo à venda, os produtos dos Núcleos Coloniais e que são idênticos aos encontrados nos demais postos.

Banco Prado Vasconcellos Junior S. A.

SUBSCRIÇÃO PARTICULAR DE AÇÕES PARA AUMENTO DO CAPITAL SOCIAL

Tendo a Assembléia Geral Extraordinária, realizada em 6 de novembro corrente, autorizado o aumento do capital social, que é atualmente de dez milhões de cruzeiros, para vinte milhões de cruzeiros, mediante a emissão ao par de vinte mil ações comuns, nominativas, e do valor de quinhentos cruzeiros cada uma, na forma da lei e dos estatutos ficam convidados os Srs. acionistas, que quiserem usar do seu direito de preferência na subscrição das novas ações, a subscrevê-las na sede do Banco na cidade do Rio de Janeiro, à Avenida Marechal Floriano, 17, ou em Aracaju (Sergipe), na sua Sucursal, à Rua São Cristóvão, 70, durante as horas dos seus expedientes normais e no prazo de 30 dias, a contar desta publicação.

Expirado êste prazo, no curso do qual ficam suspensas as transferências de ações, é facultada a subscrição indistintamente aos Srs. Acionistas e aos que não o forem devendo o subscritor, em qualquer caso, realizar no ato da subscrição, como primeira entrada de capital, ⅔ (dois terços) do total subscrito, e mais o valor correspondente ao impôsto do sêlo.

Rio de Janeiro, 7 de novembro de 1956

Nelson Barretto de Vasconcellos
Ayrton Valença de Vasconcellos
Gileno da Silveira Lima.

Aprovados no CIORM 114 candidatos; a relação completa

Cento e quatorze candidatos foram aprovados e classificados no concurso de admissão ao Centro de Instrução de Oficiais para a Reserva da Marinha, segundo nota e relação ontem distribuídas à imprensa, pelo Departamento de Instrução da Diretoria do Pessoal da Armada.

Os futuros alunos do CIORM serão distribuídos nos três corpos dêsse estabelecimento de ensino militar, da seguinte forma: 30 no Corpo de Fuzileiros, 30 na Intendência e 54 na Armada.

OS APROVADOS

São os seguintes os candidatos que mereceram aprovação e classificação: Diney Costa de Oliveira; Célio Pinto de Almeida; Maurício Leonardos; Pincus Corenstein; Daniel Cohen; Marcos Cavalcante Luiz Serpa Coelho Junior; Milton Jacob Mandelbatt; Gilberto Lapori Ribeiro; Haroldo Marques Ferreira; Sérgio Guy Pinheiro Elias; Rosenval Jorge de Oliveira; Henning Von Stal; Armando Romero Mota; José Claudio Pinto de Rezende; Ronaldo Laport Ribeiro; Flávio Gonçalves Pacheco; Sérgio Guimarães Bastos; Elisio Ferreira de Freitas Filho; Milton Gomes; Leyser Garber; Ronald Young; Hildebrando de Araújo Góes Filho; José Augusto de Castro Teixeira de Freitas; Roberto Carlos Kallmann; Agenor Jorge Fernandes Corrêa; Onofre Lopes Amado; Sérgio do Amaral; José Públio Rache Ferreira;

no CORPO DA ARMADA: — Wilson Nogueira Rodrigues; Roberto Moreira Xavier de Araujo; Moisés Sacks; Samuel Cagan; Carlos Mariane Bittencourt; Gabriel Martins; Sérgio Serpa Santos; Carlos Alberto Santos Coelho da Rocha; Moysés Resnitzky; Anselmo Salles Paschoa; Júlio Guimarães Chauvet; José Roberto Pellegrino; Ricardo Rodrigues do Nascimento Renato Villela; José Alberto de Moura Araujo; Paulo Accioly Fragelli; Geraldo José Cortê Lamego; Helcio Silva; Octávio Henrique Moniz da Rocha Vianna; José Henrique da Silva Costa; João Carlos Ribeiro; Jayme Celestino Moreira de Fontes Rocha; Roberto Lo Turco Barroso; José Vianna de Oliveira Paula; Isaac Hut; José Beltrão Cavancanti Filho; Isany Carlos Salgado Mendel; Francisco D'Elia; Ronaldo Guinga Lowndes; Antônio Luiz de Mello Vieira Mendes de Almeida; José Roberto Ferreira de Almeida; Renato Aloysio Teles Ribeiro; Marcelo Augusto Diniz Cerqueira; José Manuel de Aguiar Martins; João Alberto do Rêgo Barros; João Adolpho Beranger de Almeida; Sérgio Viola; Sérgio Costa Senna; Ary Frederico; Elenir Nascimento Vieira; Hélio Gilberto Hasson; Amadeu Eduardo Zani; Luiz Carlos Giglio Soler; Jurandir Dantas Mamede; Ary de Carvalho Fernandes; Bernardo Schipper; Paulo Henrique Alves de Almeida; Samuel Adler; Sérgio Guilherme Valle Hehl; Fluriano Bastos Ramos; Sérgio Henrique Antonio de Moraes Blanchini; Luiz Fernando Gomes Vianna; Marcur Fernando de Oliveira Moraes e Wilmar Nogueira Barbosa.

no CORPO DE INTENDENTES: — Harald Hellmuth; José Carlos Costo Del Negro Coque; Mário Sitnoveter; Horácio Nelson Hastenreiter; Jayme Tobias Steichel; Santiago Alves Tavares; Eduardo Rupp Gonzaga; Bernard Toledano Vaena; Leon Gonsztejn; Dario Gabai; Marcelo Paes Costa; Antonio Cláudio Leite Lima; Armando Bartholomeu Coelho de Carvalho; Sérgio Salem; Sérgio Raymundo Nunes Ricardo Francisco Jorge Pinet; Paulo Milanez; Paulo Roberto Sauberman; José Felício Haddad; José de Ribamar Pereira Torreão da Costa; João Carlos Moreira Penna; Sérgio Costa Lobato; Marcus Machado de Alencar; Antônio Wilson Moretta de Souza; Abrahão Rumchinsky; Márcio Abel Ribeiro; David Finkielszteny; Sérgio de Almeida Lamego; Armando Almeida Del Castilho e Antonio Barros de Castro.

No Rio industrial americano

Encontra-se entre nós, após visitar São Paulo e Belo Horizonte, o sr. Daniel Parker, vice-presidente executivo da Parker Pen Co., dos Estados Unidos. O sr. Parker, que se vê na foto em companhia do sr. J. G. Portela, representante da Parker no Brasil, logo após seu desembarque no Aeroporto Santos Dumont, empreendeu esta viagem com a finalidade de estudar as condições do nosso mercado e os meios de instalar uma fábrica Parker no Brasil

Atividades . . .

(Conclusão da 9.ª pag.)

águas fronteiras ao Iate — às 14 horas.

GOLF

Competição Oficial — 1.ª e 2.ª Rodadas do Campeonato — No campo do Gávea Golf Club — Pela manhã e à tarde.

TÊNIS

Competição Interestadual Fluminense x Paulistano — Nas Laranjeiras — às 15 horas.

TV-Ring — No Pôsto 6 — às 21,30 horas.

Estatistica . . .

(Conclusão da 9.ª pag.)

4º	América	11
5º	Botafogo	13
6º	Vasco	15
7º	Olaria	16
8º	Bonsucesso	17
9º	Canto do Rio	18
10º	Madureira	24
10º	São Cristóvão	24
11º	Portuguesa	29

JUVENIS

1º	Bangu	2
2º	Flamengo	5
3º	América	9
4º	Fluminense	10
4º	Botafogo	10
5º	Vasco	13
6º	Madureira	17
7º	Bonsucesso	18
8º	Olaria	20
9º	São Cristóvão	22
9º	Portuguesa	22

TAÇA EFICIÊNCIA

Fluminense, 220 pontos — Flamengo, 218 — Bangu, 203 — América, 183 — Botafogo, 179 — Vasco, 171 — Bonsucesso, 104 — Olaria, 100 — Madureira, 66 — Canto do Rio, 64 — São Cristóvão, 58 — Portuguesa, 22.

PRÓXIMA RODADA

Flamengo x América — Vasco x Fluminense — Madureira x Bangu — Botafogo x Portuguesa — São Cristóvão x Olaria — Canto do Rio x Bonsucesso.

Taça Herbert Moses

Palpites para a quinta rodada do campeonato carioca de futebol:

MARIANO JUNIOR — América, 2x1 — Vasco, 4x0 — Bonsucesso, 3x1 — Fluminense, 3x0 — Flamengo, 3x1 — Madureira, 2 x S. Cristóvão, 2.

Maurício Naslauski — Botafogo, 2x1 — Vasco, 4x0 — Bonsucesso, 3x2 — Fluminense, 3x0 — S. Cristóvão, 2x1 — Flamengo, 6x0.

Deodato Maia — América, 1x1 — Vasco, 3x1 — Fluminense 2x0 — S. Cristóvão, 2x2 — Flamengo, 2x2.

Fla-Flu . . .

(Conclusão da 9.ª pag.)

mesmo número de pontos, verificando-se que a grande contenda de logo mais constitui um autêntico desempate na qual o vitorioso sairá da quadra com as honras de campeão feminino de volei.

A rodada de hoje será completada com o jôgo América x Botafogo, a ter lugar na quadra de Campos Sales.

O início dos jogos está previsto para às 16 horas.

Bócio endemico, após 1958, deixará de ser problema

— A partir de 1958 o bócio endêmico deixará de ser um problema de saúde pública, porque daquela data em diante, tôdas as refinarias ou moagens de sal do Brasil estarão obrigadas a entregar ao consumo o seu sal devidamente iodado, na proporção de 10 miligramas por quilo, para evitar que os brasileiros tenham "papeira".

Tal declaração foi feita pelo Diretor do Departamento Nacional de Endemias Rurais, sr. Mário Pinotti, à propósito da intensificação do combate ao bócio. Acrescentou que a medida se aplicará já no próximo ano aos Estados de São Paulo, Rio de Janeiro e Distrito Federal.

EM TRÊS ETAPAS

Declarou também o diretor do DNER que a campanha contra o bócio será feita em três etapas: a) Legislação suplementar indispensável à obrigatoriedade da iodação do sal destinado ao consumo humano e maneira de executá-la: b) iodação do sal nas refinarias e moinhos, sua adequada distribuição e contrôle periódico, em colaboração com o Instituto Nacional do Sal; c) Prosseguimento do inquérito sôbre o bócio endêmico nos municípios ainda não trabalhados, estudos e pesquisas sôbre o teor de iodo nos alimentos habitualmente consumidos e nas aguas de abastecimento de coletividades, bem como estudo da fisiopatologia da tireoide, em colaboração com órgãos e associações especializadas".

SAL IODADO PARA O EXERCITO

Acrescentou o sr. Mário Pinotti que o DNER está ultimando as providências para passar a produção industrial do sal iodado. Nêsse sentido, promoveu os necessários entendimentos com a direção das usinas Perynas, em Cabo Frio, onde, a título experimental foram preparados 600 quilos de sal iodado para as primeiras experiências" E continuou o dr. Mário Pinotti: "Como no comércio não existe iodato de potássio, promoveu-se, através do Instituto de Endemias Rurais, a transformação de iodeto em iodato o que possibilita, de pronto, o preparo de 30.000 toneladas de sal iodado. Por outro lado, antecipando-se à própria determinação legal nosso Departamento conta preparar, ainda êste ano, 5.000 toneladas de sal iodado, que será distribuido ao serviço de abastecimento do Exército para suprimento, através de seus armazens, das Regiões Militares onde a incidência do bócio endêmico foi uma das grandes causas de incapacitação para o serviço militar".

Concessão de novas moradias bateu recorde ano passado

A concessão de nada menos de 12.965 "habite-se" marcou, para o ano passado, o recorde de concessão de novas moradias para os cariocas, entre apartamentos, casas e vilas, informou ontem o Departamento de Edificações da Secretaria Geral de Viação e Obras da Prefeitura, através de divulgação de dados que deixaram, entretanto, de considerar as chamadas construções proletárias.

Os mesmos dados revelaram, entretanto, que a despeito do grande aumento do número de "habite-se" no ano de 1955 o seu total continua inferior ao número de casamentos, revelando o prolongamento do descompasso entre o crescimento da população e o número de moradias verificado desde a última guerra.

MAIS APARTAMENTOS

Dos três tipos gerais de habitação encontrados no Rio, a predominância está com os apartamentos, dado o grande surto de construções de edifícios nesta capital, nos últimos anos.

Em 1955, das licenças concedidas para novas residências, 9.267 foram para apartamentos, ou sejam, 71,5% do total. Em segundo lugar, colocaram-se as construções denominadas "vilas" (conjunto de casas germinadas), com 1.102 correspondentes a 8,5%.

Quanto às casas, que em 1950, representavam 21% das licenças, baixaram, em 1955, para 8%, ou sejam, 1.037 (menos de três por dia). Os restantes 12% englobam construções do tipo comercial (lojas, armazens, etc.), somando 1.557 unidades.

AINDA HA' "DEFICIT" DE RESIDENCIAS

Um simples estudo comparativo dos casamentos realizados em 1955, que somaram 14.808 (mais de 40 por dia), com o número de residências liberadas pelo "habite-se" (12.965) leva-nos à conclusão de que, só para êstes novos casais, o "deficit" registrado foi de 1.843 habitações, ou seja, mais de 14%.

INSTITUTO DE PREVIDÊNCIA E ASSISTÊNCIA DOS SERVIDORES DO ESTADO

Departamento de Aplicação de Capital

EDITAL N.º 79/56

O Presidente da Comissão de Concorrências do Departamento de Aplicação de Capital do IPASE, comunica às firmas interessadas, que receberá propostas às 14 horas do dia 20 de novembro corrente, para execução do serviço de enchimento dos rebaixos existentes, até o nível de acabamento dos tacos na lage de piso de cada um dos blocos da Quadra II, do Conjunto Residencial de Jacarepaguá, na Rua Cândido Benício n. 2.935, nesta Capital, conforme Edital n. 72 publicado no "Diário Oficial" de 31-10-56, à fls. 20.796 e 20.797.

COMISSÃO DE CONCORRÊNCIAS DO DC
HENRIQUE JOSE' PEDERNEIRAS LINNEMANN
Presidente da Comissão

RÁDIO COPACABANA

ZYP-20 — Ondas médias 680 Kcs.
ZYP-27 — Ondas curtas 4.965 Kcs.

APRESENTA

AOS SÁBADOS DAS 12 ÀS 14 HORAS

PRESENÇA DE PORTUGAL

MÚSICA! LITERATURA! NOTICIÁRIO!
E OUTRAS ATUALIDADES DE PORTUGAL!

Apresentação do jornalista português

DUARTE NEVES!

"HORA DA BROADWAY"

Há vinte anos o esfôrço de uma equipe vem trazendo aos ouvintes cariocas horas de indizível prazer, através da música popular norte-americana. A "Hora da Broadway", transmitida de segunda a sexta-feira, às 17,00 horas, pela Emissora Metropolitana, é uma tradição no rádio carioca. Na passagem de mais um aniversário da "Hora da Broadway" produzida por *Jairo Machado* e apresentada por *Waldir Finotti*, a RCA Victor, sua patrocinadora, congratula-se com todos aquêles que, há tantos anos, vêm contribuindo para o seu sucesso, fruto de um elogiável trabalho de aprimoramento constante, que o consagrou definitivamente como um dos maiores cartazes do rádio carioca.

EMISSORA METROPOLITANA

Da Organização Rubens Berardo

ANO XXIX — RIO DE JANEIRO, SÁBADO, 10 DE NOVEMBRO DE 1956 — N. 8.690

Diario Carioca

☆ Fundador: J. E. DE MACEDO SOARES ☆

NOVAS TARIFAS NA ENERGIA ELÉTRICA

Bombeiros aderem aos hidrantes

O Comandante do Corpo de Bombeiros, coronel Souza Aguiar, prontificou-se, com a maior boa vontade, a tomar parte nas experiências sugeridas pelo dr. Pereira Braga, Diretor do Departamento de Águas e Esgotos, para utilização dos hidrantes no abastecimento de prédios servidos de bombas de sucção fracas.

A experiência será feita, possivelmente, na próxima segunda-feira, à noite, em várias ruas do Leblon, zona das mais sacrificadas, constituindo um teste definitivo para a idéia lançada pelo DIARIO CARIOCA e recebida com a maior simpatia pela população interessada.

BOA VONTADE

Falando à nossa reportagem, o coronel Aguiar afirmou, aliás pela segunda vez, a disposição de sua corporação em colaborar com a população no combate à falta d'água.

«O Corpo de Bombeiros — disse — não se encontra aparelhado para êsse serviço em larga escala já que não é essa a sua finalidade. Mas sendo a falta d'água um problema da cidade, a Corporação não poderia se excluir de colaborar no seu combate.»

Assim, estava à disposição das autoridades do Departamento de Águas e Esgotos para acudir ao apêlo do DIARIO CARIOCA.

Engenheiros americanos visitarão obras da PDF

Os engenheiros da "American Society of Civil Engineers", acompanhados do Diretor do Departamento de Esgotos Sanitários, visitarão hoje, as grandes obras que a Prefeitura vem realizando no sentido de resolver o importante problema do funcionamento da rêde de esgotos desta Capital.

Mestres debaterão aumento

O Sindicato dos Professôres debaterá, hoje, das 20 às 21 horas, na Rádio Mayrink Veiga, a questão de seu aumento de vencimentos, em face da recusa de alguns colégios em cumprir a Portaria n. 204.

Pelo presidente do Sindicato, prof. Bayard Boiteux, foram endereçados telegramas ao Presidente da República e Ministro da Educação e Cultura, ambos os despachos nos seguintes têrmos: — «Devendo Sindicato Professôres realizar próximo dia 15 assembléia geral para novamente debater greve questão salário classe, solicitamos V. Exa. fineza se digne conceder-nos audiência antes daquela data. Saudações respeitosas».

Pessoal de Carris desiste de Cr$ 400 pró reajustamento

Desistindo dos 400 cruzeiros de aumento (que julgavam ter direito, embora o Ministério da Agricultura afirmasse o contrário), os trabalhadores nas emprêsas de carris urbanos resolveram, ontem, iniciar intensa campanha pró reajustamento dos salários atuais.

Uma comissão de trabalhadores, especialmente constituida, está efetuando estudos, a fim de preparar uma tabela que satisfaça as pretensões de aumento salarial da classe. Esta tabela deverá ser apresentada durante a assembléia geral, convocada para o próximo dia 16.

PORTARIA

A portaria 2.670. do Ministério da Agricultura concedeu direito a todos os trabalhadores nas emprêsas de energia elétrica de um aumento de 400 cruzeiros. Quando os trabalhadores em carris urbanos, porém, reivindicaram o pagamento dêste abono, o Ministério da Agricultura declarou que não lhes cabia as melhorias previstas na portaria.

Na assembléia de ontem, com o objetivo de não dissipar fôrças, os trabalhadores decidiram desistir do aumento de 400 cruzeiros e mobilizar tôda a classe para uma campanha pró reajustamento salarial.

Estudos

A comissão constituida para estudar a percentagem de aumento salarial que deve ser pleiteada já está fazendo o levantamento da elevação do custo da vida desde que foi conquistado o último aumento, a fim de propôr uma tabela que represente as reais necessidades da classe.

Em virtude das dificuldades encontradas para obter estatísticas sôbre o aumento do custo da vida, a comissão só poderá apresentar o resultado de seus trabalhos no próximo dia 16, durante a assembléia que será realizada.

QUEREM AUMENTO

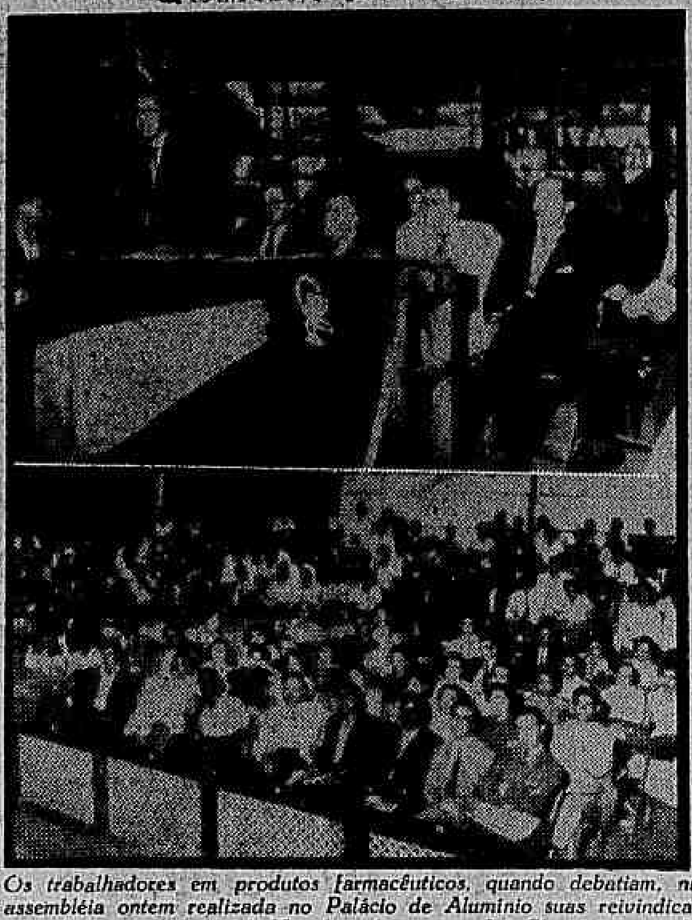

Os trabalhadores em produtos farmacêuticos, quando debatiam, na assembléia ontem realizada no Palácio de Aluminio suas reivindicações de aumento salarial. No alto vê-se o sr. Ari Campista, quando informava haver sido negado pela CIS o pedido de financiamento feito pelo Sindicato para construção da sede própria. — Em baixo, um aspecto do plenário

Mais 40% exigirá pessoal de produtos farmacêuticos

Reivindicando 40 por cento de aumento salarial, com o mínimo de 1.600 cruzeiros, os trabalhadores nas indústrias farmacêuticas iniciaram, ontem, uma campanha de aumento salarial.

Os dirigentes do sindicato foram autorizados a tentar uma solução amigável com os empregadores. Se a entidade patronal, porém, recusar-se a atender essas reivindicações, o sindicato encaminhará à Justiça do Trabalho um pedido de aumento nas bases de 45%, com o mínimo de 700 cruzeiros.

MOBILIZAÇÃO

A diretoria do Sindicato dos Trabalhadores nas Indústrias de Produtos Farmacêuticos está empreendendo intenso trabalho de mobilização da classe para a campanha.

Iniciando a campanha, foi realizada ontem, no Palácio de Alumínio uma assembléia, em que compareceram cêrca de 1.000 trabalhadores.

Protesto

Violento protesto foi formulado pelo plenário, quando o sr. Ari Campista, ex-presidente do Sindicato, informou que a Comissão do (Conclui na 10.ª pág.)

Artigos de Natal já chegaram ao Rio por quatro navios

Trazendo grandes quantidades de artigos de Natal (nozes, avelãs, vinhos etc.), vários navios estrangeiros, entre os quais o "Conte Grande", o "Del Mar", o "Del Norte" e o "Atacama", chegaram nos últimos dias ao Rio de Janeiro.

O comércio varejista da cidade, entretanto, sòmente no início de dezembro próximo começará a receber os artigos de Natal, cujos preços ao consumidor ainda estão na dependência de estudos que serão procedidos pelos técnicos da COFAP.

A CARGA

Pelo navio americano "Del Norte", chegaram 152 toneladas de frutas sêcas; pelo "Del Mar", também americano, chegaram mil e cem caixas de passas e 1.520 caixas de ameixas; o navio italiano "Conte Grande" desembarcou 600 sacas de nozes; o navio "Atacama", de nacionalidade chilena, chegou ontem, trazendo 3.500 amarrados com frutas frescas, 245 caixas de vinhos finos e 2.876 sacas de nozes.

HONDURAS GANHA PRAÇA

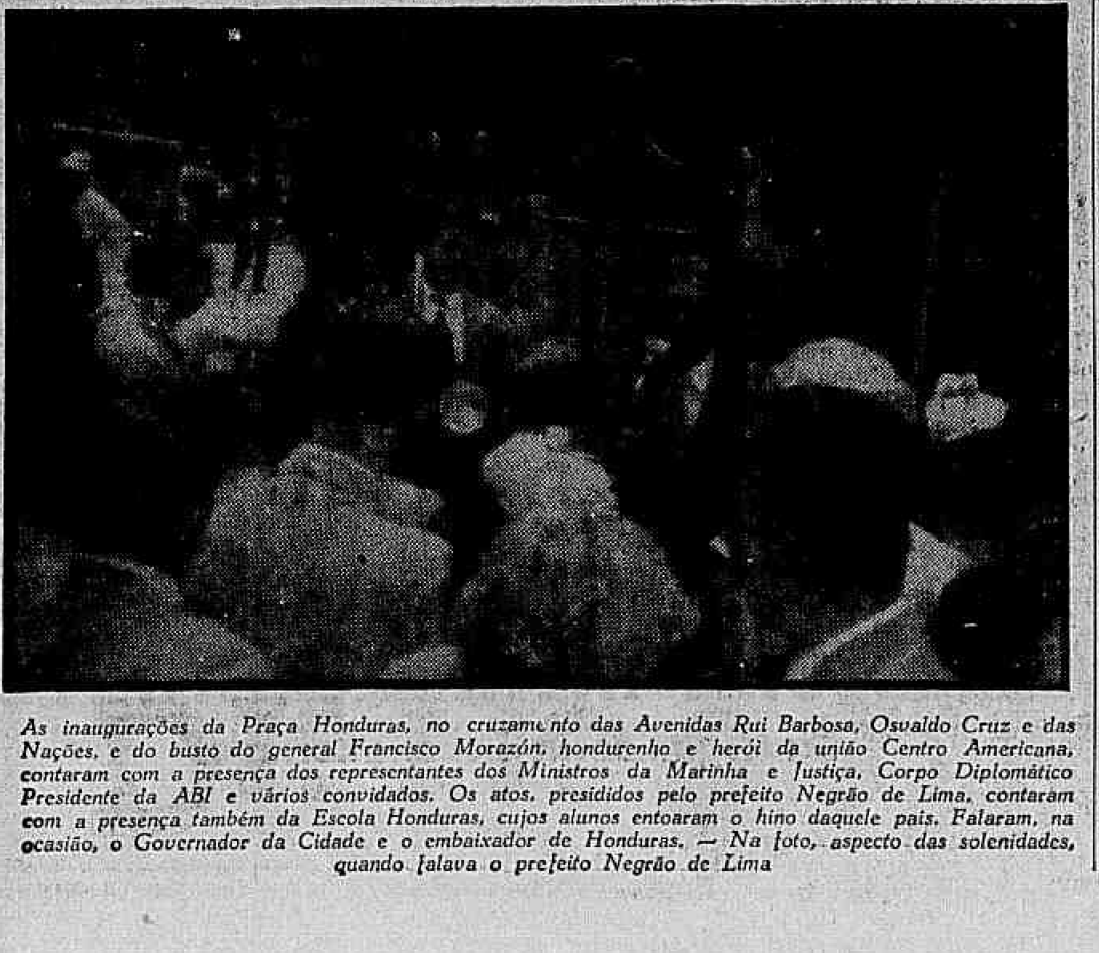

As inaugurações da Praça Honduras, no cruzamento das Avenidas Rui Barbosa, Oswaldo Cruz e das Nações, e do busto do general Francisco Morazón, hondurenho e herói da união Centro Americana, contaram com a presença dos representantes dos Ministros da Marinha e Justiça, Corpo Diplomático Presidente da ABI e vários convidados. Os atos, presididos pelo prefeito Negrão de Lima, contaram com a presença também da Escola Honduras, cujos alunos entoaram o hino daquele país. Falaram, na ocasião, o Governador da Cidade e o embaixador de Honduras. — Na foto, aspecto das solenidades, quando falava o prefeito Negrão de Lima

Ministro autoriza reajustar

O aumento da energia elétrica (aumento da luz) foi autorizado ontem pelo Ministro da Agricultura à Companhia Brasileira de Energia Elétrica, à título precário, a fim de compensar para aquela companhia concessionária o aumento de despesas decorrentes das melhorias salariais concedidas aos seus empregados pelo Ministério do Trabalho.

O aumento, concedido pelo ministro Mário Meneghetti em face de parecer nesse sentido da Divisão de Águas do Ministério da Agricultura, foi justificado com a obrigação que cabe ao Poder Público de assegurar a estabilidade financeira das emprêsas de eletricidade.

HÁ, PORÉM, RESSALVAS

Estabelece o ato que o reajustamento das tarifas se faça mediante a distribuição uniforme do aumento das despesas pelo total dos kwH vendidos. Ressalva, entretanto, que tal reajustamento tem por fim, apenas, cobrir o presente ônus salarial, pelo que não deve ultrapassá-lo.

Estudo obrigatório

Em consequência, impõe à companhia a obrigação de, de seis em seis meses, apresentar um estudo retrospectivo detalhado sôbre os reajustamentos procedidos nos preços das tarifas. Há um dispositivo que isenta da sobretaxa diversos serviços considerados de utilidade pública, como a iluminação das cidades, a energia elétrica para fôrça motriz destinada ao abastecimento de água, à tração elétrica de transportes coletivos urbanos e ferroviários, e à destinada aos serviços de esgôto e saneamento.

Almoçará J. K. no SAPS

Com um almôço ao Presidente da República, Ministro do Trabalho e outras altas autoridades, no Restaurante Central da Praça da Bandeira, o SAPS comemorará, hoje, a passagem do seu 16.º aniversário de funcionamento.

Tendo iniciado suas atividades em 9 de novembro de 1940, com o fornecimento de duas centenas de refeições a operários, nesta capital, hoje o SAPS ampliou seu raio de ação, atingindo vários Estados, contando, além de outros serviços, com uma rêde de restaurantes populares.

JK no Restaurante Pioneiro

O almôço hoje oferecido ao Presidente e demais autoridades será no mesmo local onde há 16 anos atrás foram distribuídas as primeiras refeições (não acima de 200) e onde hoje almoçam e jantam, diàriamente, milhares de trabalhadores de diversas categorias profissionais.

Nova oficina escola

O Prefeito assinou decreto, permitindo a atual oficina gráfica do Departamento de Prédios e Aparelhamento Escolar, da Secretaria de Educação, o funcionamento como oficina escola, que se destinará à preparação de auxiliares aprendizes e profissionais de artes gráficas, sem prejuízo da produção necessária aos serviços da Secretaria.

Os cursos ministrados terão caráter prático e ficarão a cargo de professôres ou profissionais em exercício na mesma oficina, sem alteração de padrão, cargo ou função.»

RUMO ÀS OLIMPÍADAS

Os atletas brasileiros que participarão das Olimpíadas de Melbourne, quando já se encontravam instalados no avião que os levou para os Estados Unidos, de onde seguirão para a Austrália. Entre os atletas vê-se Ademar Ferreira da Silva, que representará o Brasil nas provas de salto tríplice

Brasil mandou seus 39 atletas para Jogos Olímpicos

Com destino a Melbourne seguiu ontem à noite, por via-aérea, a primeira parte (39 atletas, afora delegados) da representação do Brasil que vai participar dos Jogos Olímpicos a se realizarem na Capital australiana, na segunda quinzena dêste mês, e nos quais se farão presentes cêrca de 74 nações dos diversos continentes.

Ontem à tarde, a delegação brasileira, tendo à frente o sr. Ferreira dos Santos, Chefe Geral do Comitê Olímpico, estêve no Palácio do Catete, a fim de se despedir do presidente Juscelino Kubitschek que, através do sr. Vitor Nunes Leal, Chefe do Gabinete Civil da Presidência da República, formulou votos de êxito à representação do esporte amador nacional.

EQUIPES QUE SEGUIRAM

No primeiro grupo de ontem seguiram as equipes de basquetebol, atletismo, levantamento de pêso, box, pentatlo moderno e remo, num total de trinta e nove atletas, afora delegados. Essa comitiva, destina-se a Nova York, onde aguardará o restante da delegação, que deverá partir na próxima terça-feira, dia 17.

Reunida nos Estados Unidos, a representação brasileira seguirá para Melbourne em três grupos, viajando os dois primeiros de Los Angeles, nos dias 13 e 14 do corrente, e o final de San Francisco, no dia 19.

Bota-fora concorrido

Ao embarque da delegação nacional estiveram presentes no aeroporto do Galeão, diversas pessoas ligadas ao desporto nacional, com os srs. Paulo Meira, presidente da CBB, José Alves de Morais, presidente do Flamengo, José Júlio Cavalcanti, Togo Renan, Antônio Moreira Leite e muitos outros.

Esperanças no basquete

A representação do basquetebol é apontada como uma das que se encontram em condições de lograr brilhante campanha nos Jogos Olímpicos, não somente em face da boa forma técnica em que se encontra, como também pelo valor dos seus elementos.

Os basquetebolistas, por sua vez, não escondem suas esperanças de corresponder inteiramente a confiança depositada no quinteto nacional, admitindo, mesmo, que a equipe está em condições de lograr uma classificação final meritória.

Atletas que partiram

No grupo de ontem seguiram os basquetebolistas Angelim, Algodão, Viana e Amaury (êsse deve ser o quarteto titular), completando com Olivieri. Além dêsses foram Edison, Mil, Godão, Bombarda, Fausto, Nelsinho e Zé Luís.

Os demais atletas que seguiram foram: Ademar Ferreira da Silva, Ari Façanha de Sá, José Teles da Conceição, Hélio Pires, Jorge Machado, Ulisses Laurindo (atletismo), Jaime Ferreira, Malta e Silvio (pentatlo), Waldemar e Luís (levantamento de pêso), José Carvalho, Nelson Guarda, Kupper e Richer (remo).

JANTAR AO CHEFE DE POLÍCIA

Regozijando-se com sua investidura na Chefia da Polícia, os amigos do coronel Batista Teixeira ofereceram-lhe, ontem, um banquete informal na sede do Clube de Regatas do Flamengo. Presentes ao banquete destacavam-se, entre outros, os srs. João Goulart, vice-Presidente da República (na foto com o homenageado), Vitor Nunes Leal, Chefe da Casa Civil da Presidência da República, Nereu Ramos, Ministro da Justiça, Clovis Salgado, Ministro da Educação, Negrão de Lima, Prefeito do Distrito Federal

Penna Botto será processado por calúnia

O firme propósito do processar por calúnia o almirante Pena Botto, Presidente da Cruzada Brasileira Anticomunista, por tê-lo acusado de comunista através de matéria paga inserida no jornal "O Estado de São Paulo", foi anunciado pelo Presidente do Instituto de Energia Atômica, sr. Marcelo Damy de Sousa, durante uma comovente sessão do Conselho Deliberativo do CNP, em que o orador, dizendo-se demitido, foi sob palmas reconduzido à sala pelos seus pares.

Como prova da falsidade da Cruzada, acusando-o de partidário do comunismo, principalmente no que tocava à teoria de estocagem dos minerais atômicos, em lugar de promover a sua venda a países estrangeiros, o sr. Damy de Souza Santos declarou ter sido dos que, inclusive, defenderam ponto de vista firmado pelo acôrdo atômico de agôsto de 1955, com os Estados Unidos, há pouco denunciado como prejudicial aos interêsses do Brasil.

COMUNICADO À IMPRENSA

O resultado da sessão do Conselho Deliberativo do Conselho Nacional de Pesquisas foi dado à imprensa através do envio de cópias da resolução adotada por aquêle órgão, que resultou no desagravo do Presidente do IEA, após concluir a leitura do que esperava ser o seu último discurso no Conselho.

Contra os comunistas

Após declarar-se contra os comunistas "por motivo de formação religiosa, moral e por tradição de família", o sr. Damy de Sousa Santos, após afirmar haver defendido o ponto de vista do programa misto brasileiro-norte-americano de propecção do urânio, acrescentou: "Defendi êsse ponto de vista quando membro da Comissão Brasileira encarregada de discutir os têrmos do acôrdo em questão, bem como o fiz nas sessões públicas em que o ponto de vista contrário foi defendido por comunistas conhecidos. Tomei ainda a mesma atitude, como não poderia deixar de fazê-lo, em meu depoimento perante a Comissão Parlamentar de inquérito na Câmara dos Deputados (v. Diário do Congresso Nacional de 13 de outubro do corrente ano).

Sob palmas

Terminada a leitura o Presidente do Instituto de Energia Atômica retirou-se da sala para permitir a livre deliberação dos membros do Conselho, que concluiram pela leviandade da acusação do almirante Pena Boto, e reconduziram o orador à sala, sob salva de palmas.

Ampla liberdade aos sindicatos: diz líder G. Meany

Afirmando que aos sindicatos deve ser dada a mais completa liberdade, para que possam representar convenientemente suas classes, o sr. George Meany, Presidente da AFL-CIO, que ontem chegou a esta Capital, declarou, ainda no aeropôrto, que a fusão das duas entidades máximas do sindicalismo norte-americano fêz cessar a concorrência que entre si faziam os sindicatos, prejudicando os trabalhadores que representavam.

O sr. George Meany encontra-se em visita ao Brasil, atendendo ao convite que lhe foi dirigido pelo Govêrno e confederações de trabalhadores nacionais. Em cumprimento ao seu programa de atividades, visitará as autoridades constituidas e afetuará reuniões com os dirigentes sindicais.

VISITAS

Logo após sua chegada, o sr. George Meany, acompanhado de sua comitiva, iniciou um programa de visitas às autoridades e manteve reuniões com os dirigentes sindicais brasileiros.

Programa

Hoje, o srs Meany visitará, pela manhã, as sedes das confederações dos trabalhadores na indústria e dos empregados no comércio, e será homenageado com um almôço, no Automóvel Club, oferecido pelos dirigentes sindicais brasileiros. Amanhã, às 10 horas, assistirá missa na Capela do Palácio Guanabara, após o que conferenciará com os bispos auxiliares da Arquidiocese do Rio de Janeiro. Segunda-feira, às 9 horas, será recebido pelo Presidente da República, no Palácio do Catete. Às 17 horas, deixará o Rio com destino a São Paulo, de onde rumará para outras capitais sul-americanas.

Negrão será homenageado em Barbacena

Em avião especial viajou hoje, pela manhã, para Barbacena, o prefeito Negrão de Lima que será homenageado naquela cidade pela população local.

O Prefeito seguiu em companhia do sr. Tancredo Neves, Diretor do Banco do Brasil, do sr. Adolfo Aguiar, Diretor do Departamento de Estradas de Rodagem, major Cunha e jornalistas.

JANGO E MEANY

O sr. João Goulart, vice-Presidente da República quando cumprimentava o sr. George Meany, que o visitou, em seu gabinete, logo após chegar a esta capital